



Laserová tiskárna Dell B5460dn

Uživatelská příručka



Květen 2012

www.dell.com | support.dell.com

Ochranné známky

Informace v tomto dokumentu se mohou změnit bez předchozího upozornění.

© 2012 Dell, Inc. Všechna práva vyhrazena.

Jakákoli reprodukce tohoto materiálu bez písemného souhlasu společnosti Dell Inc. je přísně zakázána.

Ochranné známky použité v tomto textu: *Dell*, logo *DELL*, *Inspiron*, *Dell Precision*, *Dimension*, *OptiPlex*, *Latitude*, *PowerEdge*, *PowerVault*, *PowerApp* a *Dell OpenManage* jsou ochranné známky společnosti Dell Inc.; *Intel*, *Pentium* a *Celeron* jsou registrované ochranné známky společnosti Intel Corporation; *Microsoft* a *Windows* jsou registrované ochranné známky společnosti Microsoft Corporation.

V tomto dokumentu se mohou vyskytovat další ochranné známky a obchodní názvy, které odkazují na subjekty vlastníci známky a názvy příslušných produktů. Společnost Dell Inc. odmítá jakékoli vlastnické zájmy týkající se jiných než vlastních ochranných známek a obchodních názvů.

Obsah

Informace o bezpečnosti.....	6
Informace o tiskárně.....	8
Vyhledání informací o tiskárně.....	8
Výběr umístění tiskárny.....	9
Konfigurace tiskárny.....	10
Použití ovládacího panelu tiskárny.....	12
Popis barev indikátoru kontrolky tlačítka Spánek.....	12
Dodatečná příprava tiskárny.....	14
Instalace interních součástí.....	14
Instalace hardwarových součástí.....	30
Připojení kabelů.....	32
Nastavení softwaru tiskárny.....	34
Práce v síti.....	36
Ověření nastavení tiskárny.....	42
Založení papíru a speciálních médií.....	43
Nastavení formátu a typu papíru.....	43
Nastavení pro Univerzální formát papíru.....	43
Zakládání do zásobníku na 550 listů.....	43
Zakládání do zásobníku na 2100 listů.....	48
Zakládání médií do univerzálního podavače.....	55
Propojování a rozpojování zásobníků.....	59
Propojování a rozpojování zásobníků.....	59
Určení vlastního názvu typu papíru.....	59
Přiřazení názvu vlastnímu typu papíru.....	60
Přiřazení vlastního typu papíru.....	60
Průvodce papírem a speciálními médii.....	62
Používání speciálních médií.....	62
Pokyny ohledně použitého papíru.....	63
Podporované formáty, typy a gramáže papíru.....	66
Tisk.....	71
Tisk dokumentu.....	71

Tisk dokumentu	71
Nastavení sytosti toneru	71
Tisk z jednotky flash.....	72
Podporované jednotky flash a typy souborů	72
Tisk z jednotky flash	73
Tisk důvěrných a jiných pozdržených úloh.....	74
Ukládání tiskových úloh v tiskárně	74
Tisk důvěrných a jiných pozdržených úloh.....	75
Tisk informačních stránek.....	76
Tisk seznamu ukázek písma	76
Tisk seznamu adresářů.....	76
Rušení tiskové úlohy.....	76
Zrušení tiskové úlohy z ovládacího panelu tiskárny.....	76
Zrušení tiskové úlohy z počítače	77
Vysvětlení nabídek tiskárny.....	78
Seznam nabídek.....	78
Nabídka Papír.....	78
Nabídka Sestavy.....	89
Nabídka Síť/Porty.....	90
Nabídka Bezpečnost.....	102
Nabídka Nastavení.....	105
Nabídka Náповěda.....	123
Úspora peněz a ochrana životního prostředí.....	125
Úspora papíru a toneru.....	125
Úspora energie.....	126
Recyklace.....	129
Zabezpečení tiskárny.....	130
Použití funkce bezpečnostního zámku.....	130
Prohlášení o nestálosti.....	130
Vymazání dočasné paměti.....	131
Vymazání trvalé paměti.....	131
Vymazání paměti pevného disku tiskárny.....	132
Konfigurace šifrování pevného disku tiskárny.....	132
Vyhledání informací o zabezpečení tiskárny.....	133

Údržba tiskárny.....	134
Odhadovaný počet zbývajících stran.....	134
Čištění tiskárny.....	134
Kontrola stavu částí a spotřebního materiálu.....	135
Objednání spotřebního materiálu.....	137
Skladování spotřebního materiálu.....	137
Výměna spotřebního materiálu.....	138
Přemístování tiskárny.....	143
Správa tiskárny.....	146
Správa zpráv tiskárny.....	146
Přístup k aplikaci Středisko sledování stavu.....	146
Prohlížení virtuálního displeje.....	146
Změna důvěrných nastavení tisku.....	147
Kopírování nastavení tiskárny do dalších tiskáren.....	147
Obnovení výchozích továrních nastavení.....	148
Odstraňování zaseknutí.....	149
Prevence uvíznutí.....	149
Vysvětlení hlášení o zaseknutí a místech zaseknutí papíru.....	151
Zaseknutí [x] stránek, zvedněte přední kryt a vyjměte kazetu. [200–201].....	153
Zaseknutí [x] stránek, otevřete horní zadní dvířka. [202].....	155
Zaseknutí [x] stránek, odstraňte zaseknutý papír ve standardním odkladači. [203].....	156
Zaseknutí [x] stránek, otevřete horní zadní dvířka. [231–234].....	156
Zaseknutí [x] stránek, vyjměte zásobník 1 a uvolněte duplexor. [235–239].....	159
Zaseknutí [x] stránek, otevřete zásobník [x]. [24x].....	160
Zaseknutí [x] stránek, uvolněte ruční podavač. [250].....	161
Zaseknutí [x] stránek, odstraňte papír, otevřete zadní dvířka schránky. Nechte papír v odkladači [41y.xx].....	162
Zaseknutí [x] stránek, odstraňte papír, otevřete zadní dvířka rozšiřujícího odkladače. Nechte papír v odkladači [43y.xx].....	164
Zaseknutí [x] stránek, odstraňte papír, otevřete zadní dvířka dokončovací schránky. Nechte papír v odkladači. [451].....	165
Zaseknutí [x] stránek, odstraňte papír, otevřete dvířka sešivačky. Nechte papír v odkladači. [455-457].....	166

Řešení problémů.....	170
Vysvětlení zpráv tiskárny.....	170
Řešení problémů s tiskárnou.....	187
Řešení potíží s tiskem.....	195
Vestavěný webový server se neotevívá.....	219
Kontaktování technické podpory.....	220
Dodatek.....	221
Rejstřík.....	223

Informace o bezpečnosti

Připojte napájecí kabel do řádně uzemněné elektrické zásuvky, která se nachází v blízkosti zařízení a je snadno přístupná.

Výrobek neumísťujte a nepoužívejte v blízkosti vody a na vlhkých místech.

 **VÝSTRAHA—NEBEZPEČÍ ÚRAZU:** Tento produkt používá laser. Použití ovládacích prvků, úprav a provádění postupů jiných, než jaké jsou popsány v tomto dokumentu, může způsobit vystavení škodlivému záření.

Produkt využívá proces tisku, při němž dochází k zahřívání tiskových médií, což může vést k tomu, že se z nich uvolňují určité látky. Aby byla vyloučena možnost uvolňování škodlivin, je nutné, abyste se seznámili s částí provozních pokynů, která obsahuje pokyny k výběru tiskových médií.

 **VÝSTRAHA—NEBEZPEČÍ ÚRAZU:** Lithiová baterie ve výrobku není určena k výměně. Při nesprávné výměně lithiové baterie hrozí nebezpečí exploze. Lithiovou baterii nedobíjejte, nerozkládejte ani nespalujte. Použité lithiové baterie zlikvidujte v souladu s pokyny výrobce a místními předpisy.

 **VÝSTRAHA—HORKÝ POVRCH:** Vnitřek tiskárny může být horký. Aby se snížilo riziko poranění od horké součásti, nechte povrch před dotykem vychladnout.

 **VÝSTRAHA—NEBEZPEČÍ ÚRAZU:** Chcete-li snížit riziko nestability zařízení, vkládejte papír do jednotlivých zásobníků samostatně. Všechny ostatní zásobníky udržujte zavřené až do chvíle, kdy je budete potřebovat.

 **VÝSTRAHA—NEBEZPEČÍ ÚRAZU:** Před přemístěním tiskárny dodržte tyto pokyny, aby nedošlo ke zranění osob nebo poškození tiskárny:

- Vypněte tiskárnu a vytáhněte napájecí kabel z elektrické zásuvky.
- Od tiskárny odpojte veškeré šňůry a kabely.
- Jsou-li nainstalovány nejméně dvě doplňkové dokončovací schránky, sejměte je z tiskárny jednotlivě.

Poznámky:

- Nejprve sejměte dokončovací schránku, která je nejvíce nahoře.
- Dokončovací schránku sejměte tak, že ji podržíte na obou stranách a uvolníte zvednutím západek.

- Není-li tiskárna vybavena kolečkovým podstavcem, ale je nakonfigurována s volitelnými zásobníky, pak zásobníky vyjměte.

Poznámka: Posuňte západku na pravé straně volitelného zásobníku směrem k jeho přední části tak, aby *zapadla* na místo.

- K vyzdvihnutí tiskárny použijte držadla po obou stranách tiskárny.
- Při pokládání tiskárny dejte pozor, abyste pod ní neměli prsty.
- Zkontrolujte, zda je kolem tiskárny dostatek místa.
- Používejte pouze napájecí kabel dodaný s tímto produktem, nebo náhradu schválenou výrobcem.

 **VÝSTRAHA—NEBEZPEČÍ ÚRAZU ELEKTRICKÝM PROUDEM:** Pokud potřebujete získat přístup k řídicí desce nebo chcete doplnit volitelný hardware a paměťová zařízení poté, co jste tiskárnu nainstalovali, nejprve tiskárnu vypněte a odpojte napájecí kabel ze zásuvky. Máte-li k tiskárně připojena další zařízení, pak je rovněž vypněte a odpojte jakékoliv kabely vedoucí k tiskárně.

 **VÝSTRAHA—NEBEZPEČÍ ÚRAZU ELEKTRICKÝM PROUDEM:** Pokud chcete při čištění vnějšku tiskárny předejít nebezpečí úrazu elektrickým proudem, odpojte napájecí kabel od elektrické zásuvky a odpojte z tiskárny všechny kabely.

Používejte pouze napájecí kabel dodaný s tímto produktem, nebo náhradu schválenou výrobcem.

 **VÝSTRAHA—NEBEZPEČÍ ÚRAZU ELEKTRICKÝM PROUDEM:** Zkontrolujte, zda jsou v označených portech připojeny veškeré vnější kabely (např. ethernetové a telefonní).

Tento produkt byl vyroben, otestován a schválen tak, aby při použití specifických součástí výrobce vyhovoval přísným globálním bezpečnostním normám. Bezpečnostní funkce některých částí nemusí být vždy zjevné. Výrobce neodpovídá za použití jiných náhradních dílů.

 **VÝSTRAHA—NEBEZPEČÍ ÚRAZU:** Napájecí kabel nepřezávejte, nekrúte, neohýbejte, nemačkejte a nepokládejte na něho těžké předměty. Zabraňte jeho odírání a napínání. Zamezte jeho přiskřípnutí mezi dvěma objekty, například mezi nábytkem a stěnou. Ve výše uvedených případech hrozí nebezpečí požáru či úrazu elektrickým proudem. Pravidelně kontrolujte napájecí kabel s ohledem na výše uvedené problémy. Před kontrolou kabelu ho vytáhněte z elektrické zásuvky.

Služby nebo opravy, které nejsou popsány v uživatelské dokumentaci, svěťte servisnímu středisku.

 **VÝSTRAHA—NEBEZPEČÍ ÚRAZU ELEKTRICKÝM PROUDEM:** Neinstalujte výrobek ani nezapojujte jakékoli kabely včetně elektrických, např. napájecí kabel, faxový doplněk nebo kabel USB, za bouřky.

 **VÝSTRAHA—NEBEZPEČÍ SKLOPENÍ:** Konfigurace připevněné k podlaze vyžadují dodatečný nábytek pro zajištění stability. Pokud používáte vysokokapacitní zásobník nebo více než jeden volitelný doplněk, musíte použít stojan tiskárny nebo základnu tiskárny. Pokud jste zakoupili tiskárnu s podobnou konfigurací, zřejmě budete potřebovat další nábytek. Další informace získáte na místě, kde jste tiskárnu zakoupili.

 **VÝSTRAHA—NEBEZPEČÍ ÚRAZU:** Hmotnost tiskárny je vyšší než 18 kg a k jejímu bezpečnému zvednutí jsou zapotřebí dvě osoby.

TYTO POKYNY SI ULOŽTE.

Informace o tiskárně

Vyhledání informací o tiskárně

Co hledáte?	Kde to najdete
<p>Pokyny k počáteční instalaci:</p> <ul style="list-style-type: none"> • Připojení tiskárny • Instalace softwaru tiskárny 	<p>Dokumentace k nastavení – Dokumentace k nastavení byla dodána spolu s tiskárnou.</p>
<p>Další pokyny k instalaci a používání tiskárny:</p> <ul style="list-style-type: none"> • Výběr a skladování papíru a speciálních médií • Vložení papíru • Konfigurace nastavení tiskárny • Zobrazení a tisk dokumentů a fotografií • Instalace a používání softwaru tiskárny • Konfigurace tiskárny v síti • Péče a údržba tiskárny • Řešení problémů 	<p><i>Uživatelská příručka a Uživatelská příručka</i> – Příručky jsou k dispozici na disku CD se <i>softwarem a dokumentací</i>.</p> <p>Aktualizace naleznete na našich webových stránkách na adrese http://support.dell.com.</p>
<p>Pokyny k:</p> <ul style="list-style-type: none"> • Připojení tiskárny k síti Ethernet • Odstraňování potíží s připojením tiskárny 	<p><i>Síťová příručka</i> – Otevřete disk CD se <i>softwarem a dokumentací</i> a ve složce Pubs vyhledejte položku <i>Printer and Software Documentation</i>. V seznamu publikací klepněte na odkaz Síťová příručka.</p>
<p>Nápověda k používání softwaru tiskárny</p>	<p>Nápověda v systému Windows nebo Mac – otevřete softwarový program či aplikaci tiskárny a klepněte na položku Nápověda.</p> <p>Klepnutím na tlačítko  zobrazíte kontextové informace.</p> <p>Poznámky:</p> <ul style="list-style-type: none"> • Nápověda se nainstaluje automaticky se softwarem tiskárny. • Software tiskárny je uložen ve složce programů tiskárny nebo na ploše, podle toho, jaký operační systém v počítači používáte.
<p>Nejnovější doplňující informace, aktualizace a technická podpora:</p> <ul style="list-style-type: none"> • Dokumentace • Ovladače ke stažení • Aktualizace produktu • Kontakty na servis a informace o opravách • Stav objednávky • Podpora prostřednictvím chatu • E-mailová podpora • Telefonická podpora 	<p>Stránky podpory společnosti Dell – http://support.dell.com</p> <p>Telefonní čísla podpory a hodiny, kdy je podpora k dispozici, pro danou zemi nebo oblast naleznete na webových stránkách podpory.</p> <p>Mějte po ruce následující informace, když budete kontaktovat podporu, abychom vás mohli obsloužit rychleji:</p> <ul style="list-style-type: none"> • servisní štítek • Kód pro expresní servis <p>Poznámka: Servisní štítek a kód pro expresní servis jsou umístěny na nálepkách na tiskárně.</p>

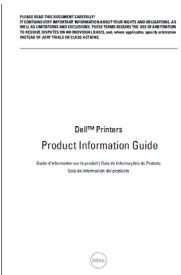
Co hledáte?	Kde to najdete
<ul style="list-style-type: none"> • Software a ovladače—Certifikované ovladače pro tiskárnu a instalační programy pro software tiskárny Dell • Soubory Readme—Poslední technické změny a podrobné technické referenční materiály pro zkušené uživatele a techniky 	<p>Disk CD se <i>softwarem a dokumentací</i>.</p>
<ul style="list-style-type: none"> • Spotřební materiál a příslušenství pro mou tiskárnu • Náhradní kazety 	<p>Stránky spotřebního materiálu pro inkoustové tiskárny Dell – http://dell.com/supplies</p> <p>Spotřební materiál pro tiskárnu můžete zakoupit přes Internet, telefonicky nebo ve vybraných prodejnách.</p>
<ul style="list-style-type: none"> • Bezpečnostní informace pro přípravu tiskárny k provozu • Informace o regulačních předpisech • Informace o záruce 	<p><i>Informační příručka o produktu</i></p>  <p>Poznámka: Příručka k produktu nemusí být ve vaší zemi či oblasti k dispozici.</p>

Výběr umístění tiskárny

⚠ VÝSTRAHA—NEBEZPEČÍ ÚRAZU: Hmotnost tiskárny je vyšší než 18 kg a k jejímu bezpečnému zvednutí jsou zapotřebí dvě osoby.

Při volbě umístění tiskárny ponechte dostatek prostoru pro otevření zásobníků, krytů a dvířek. Pokud máte v úmyslu instalovat volitelné doplňky, ponechte pro ně dostatek volného prostoru. Je důležité:

- Postavte tiskárnu blízko řádně uzemněné a snadno přístupné elektrické zásuvky.
- Ujistěte se, že proudění vzduchu v místnosti odpovídá nejnovější revizi normy ASHRAE 62 nebo normě 156 technického výboru CEN.
- Umístěte tiskárnu na rovný, pevný a stabilní povrch.
- Udržujte tiskárnu:
 - Čistou, suchou a nezářnou.
 - Stranou od volně položených svorek a kancelářských spon.
 - Stranou přímého vzdušného proudění klimatizací, ohříváčů a ventilátorů.
 - Stranou přímého slunečního záření a prostředí s extrémní vlhkostí.
- Dodržujte doporučené teploty a zabraňte výkyvům hodnot:

Okolní teplota	15,6 – 32,2 °C
Skladovací teplota	10°C – 43,3°C

- Pro vhodné odvětrávání doporučujeme zachovat v okolí tiskárny volný prostor o rozměrech:

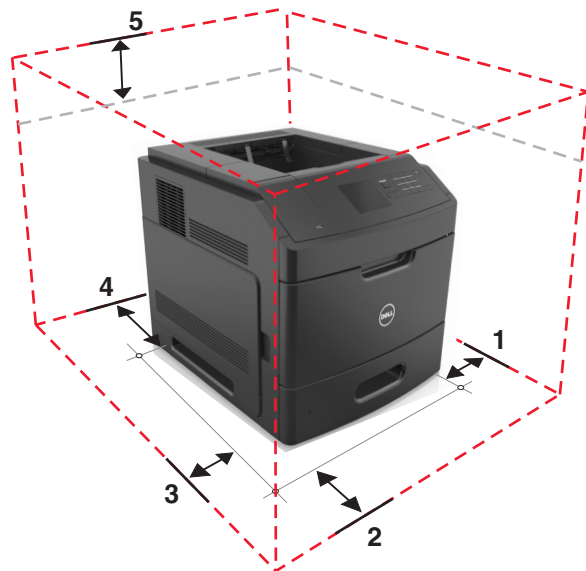

1	Pravá strana	305 mm (12 palců)
2	Vepředu	508 mm (20 palců)
3	Levá strana	305 mm (12 palců)
4	Vzadu	305 mm (12 palců)
5	Nahoru	115 mm (4,5 palců)

Konfigurace tiskárny

Základní model

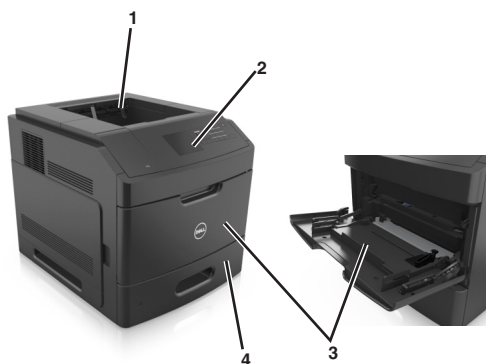

1	Standardní zásobník
2	Ovládací panel tiskárny
3	&Univerzální podavač
4	Standardní zásobník na 550 listů (Zásobník 1)

Plně vybavený model

⚠ VÝSTRAHA—NEBEZPEČÍ SKLOPENÍ: Konfigurace připevněné k podlaze vyžadují dodatečný nábytek pro zajištění stability. Pokud používáte vysokokapacitní zásobník nebo více než jeden volitelný doplněk, musíte použít stojan tiskárny nebo základnu tiskárny. Pokud jste zakoupili tiskárnu s podobnou konfigurací, zřejmě budete potřebovat další nábytek. Další informace získáte na místě, kde jste tiskárnu zakoupili.

Následující obrázek znázorňuje maximální počet volitelných dokončovacích jednotek a zásobníků podporovaných tiskárnou. Další informace o jiných konfiguracích naleznete na našem webu.

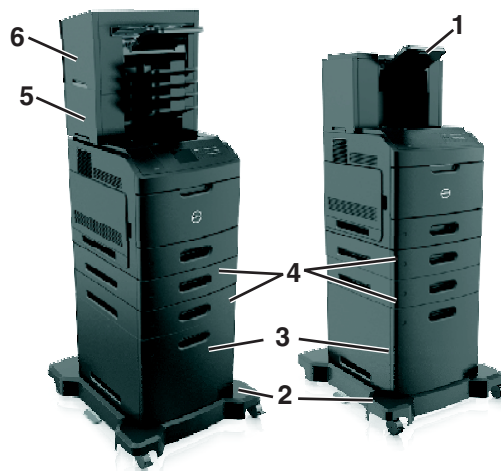

1	Vysokokapacitní výstupní odkladač
2	Kolečkový podstavec
3	Zásobník na 2100 listů
4	Zásobník na 550 listů
5	Schránka se 4 odkladači
6	Sešívací dokončovací jednotka

Poznámky:

- Při použití sešívací dokončovací jednotky a schránky se 4 odkladači musí být sešívací dokončovací jednotka vždy nahoře.
- Neinstalujte žádnou dokončovací jednotku na vysokokapacitní výstupní odkladač.
- Pokud je tiskárna nakonfigurována se zásobníkem na 2 100 listů, použijte vždy kolečkový podstavec.
- Zásobník na 2 100 listů musí být vždy vespod konfigurace.
- S tiskárnou lze konfigurovat maximálně čtyři volitelné zásobníky.

Použití ovládacího panelu tiskárny

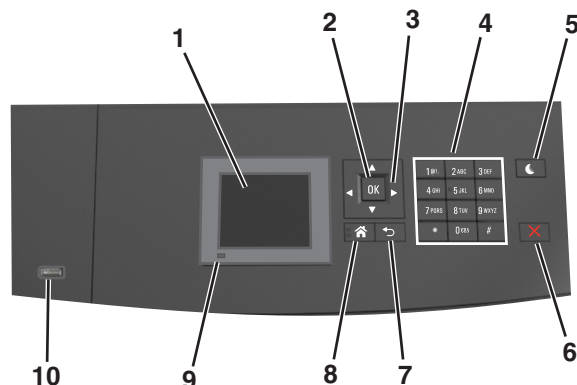

	Tlačítko	Činnost
1	Displej	<ul style="list-style-type: none"> • Zobrazení stavu tiskárny • Nastavení a ovládání tiskárny
2	Tlačítko Výběr	Umožňuje odesílat změny v nastavení tiskárny.
3	tlačítka se šipkou	Posun nahoru a dolů nebo doleva a doprava
4	Klávesnice	Zadání číslic, písmen nebo symbolů.
5	Tlačítko Spánek	Zapnutí režimu spánku nebo režimu hibernace. Následující akce probudí tiskárnu z režimu spánku: <ul style="list-style-type: none"> • Stisknutí libovolného tlačítka • Vytažení zásobníku 1 nebo vložení papíru do univerzálního podavače • Otevření dvířek nebo krytu • Odeslání tiskové úlohy z počítače • Resetování prostřednictvím zapnutí hlavním vypínačem • Připojení zařízení do portu USB v počítači
6	Tlačítko Stop nebo Storno	Zastaví veškerou činnost tiskárny.
7	Tlačítko Zpět	Návrat na předchozí obrazovku
8	Tlačítko Domů	Návrat na domovskou obrazovku
9	Kontrolka indikátoru	Kontrola stavu tiskárny
10	port USB	Připojení jednotky paměti flash k tiskárně Poznámka: Jednotky flash podporuje jen přední port USB.

Popis barev indikátoru kontrolky tlačítka Spánek

Barvy indikátoru a kontrolky tlačítka Spánek na ovládacím panelu tiskárny označují určitý stav tiskárny.

Barva indikátoru a odpovídající stav tiskárny

Kontrolka indikátoru	stavu tiskárny
Vypnuto	Tiskárna je vypnutá nebo v režimu hibernace.
Bliká zeleně	Tiskárna se zahřívá, zpracovává data nebo tiskne.

Kontrolka indikátoru	stavu tiskárny
Svídí zeleně	Tiskárna je zapnutá, ale je v nečinnosti.
Bliká červeně	Tiskárna vyžaduje zásah uživatele.

Barva kontrolky tlačítka Spánek a odpovídající stav tiskárny

Kontrolka tlačítka Spánek	stavu tiskárny
Vypnuto	Tiskárna je nečinná nebo ve stavu Připravena.
Svídí žlutě	Tiskárna je v režimu spánku.
Bliká žlutě	Tiskárna se probouzí z režimu hibernace nebo přechází do režimu hibernace.
Cyklicky blikne žlutě na 0,1 sekundy a potom je po dobu 1,9 sekundy zhasnutá.	Tiskárna je v režimu hibernace.

Dodatečná příprava tiskárny

Instalace interních součástí

⚠ VÝSTRAHA—NEBEZPEČÍ ÚRAZU ELEKTRICKÝM PROUDEM: Pokud potřebujete získat přístup k desce řadiče nebo chcete doplnit volitelný hardware a paměťová zařízení poté, co jste tiskárnu nainstalovali, nejprve tiskárnu vypněte a odpojte napájecí kabel ze zásuvky. Máte-li k tiskárně připojena další zařízení, pak je rovněž vypněte a odpojte jakékoliv kabely vedoucí k tiskárně.

Dostupné interní možnosti

Poznámka: Některé možnosti jsou k dispozici pouze u vybraných modelů tiskáren. Další informace získáte na místě, kde jste tiskárnu zakoupili.

- Paměťová karta
 - DDR3 DIMM
 - Paměť flash
 - Písma
 - Firmwarové karty
 - Čárový kód formulářů
 - PRESCRIBE
 - IPDS
 - Printcrypton
- Pevný disk tiskárny
- Porty Internal Solutions Ports (ISP)

Přístup k desce řadiče

Poznámka: Tento úkon vyžaduje plochý šroubovák.

⚠ VÝSTRAHA—NEBEZPEČÍ ÚRAZU ELEKTRICKÝM PROUDEM: Pokud potřebujete získat přístup k řídicí desce nebo chcete doplnit volitelný hardware a paměťová zařízení poté, co jste tiskárnu nainstalovali, nejprve tiskárnu vypněte a odpojte napájecí kabel ze zásuvky. Máte-li k tiskárně připojena další zařízení, pak je rovněž vypněte a odpojte jakékoliv kabely vedoucí k tiskárně.

- 1 Sejměte přístupová dvířka k desce řadiče.

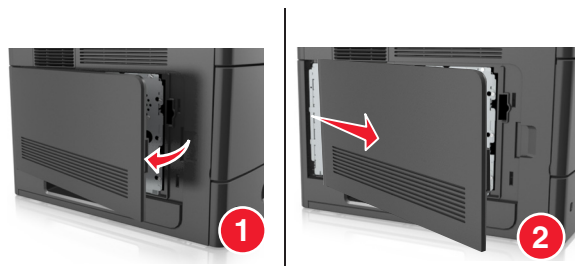

2 Pomocí šroubováku uvolněte šrouby na ochraně desky řadiče.

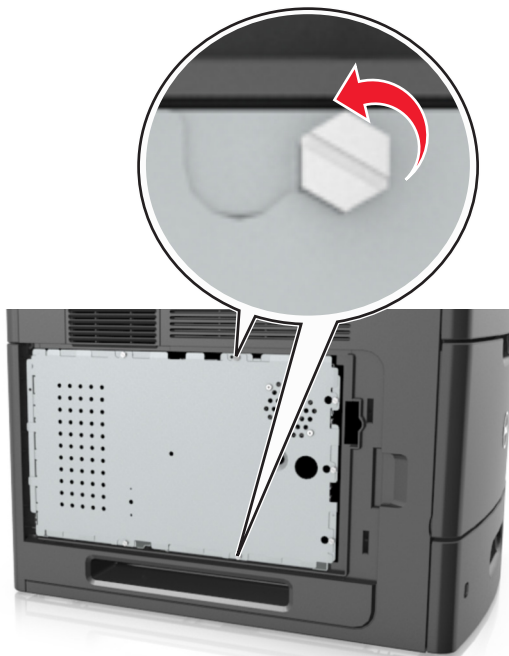

3 Sejměte ochranu desky řadiče.

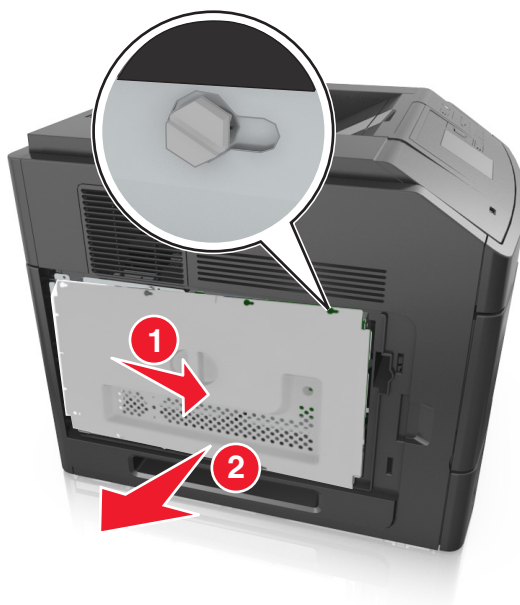

4 Pomocí následujícího obrázku vyhledejte příslušný konektor.

Výstraha—nebezpečí poškození: Elektronické součásti desky řadiče mohou být snadno poškozeny statickou elektřinou. Předtím, než se dotknete elektronických součástí nebo konektorů na systémové desce, se dotkněte něčeho kovového.

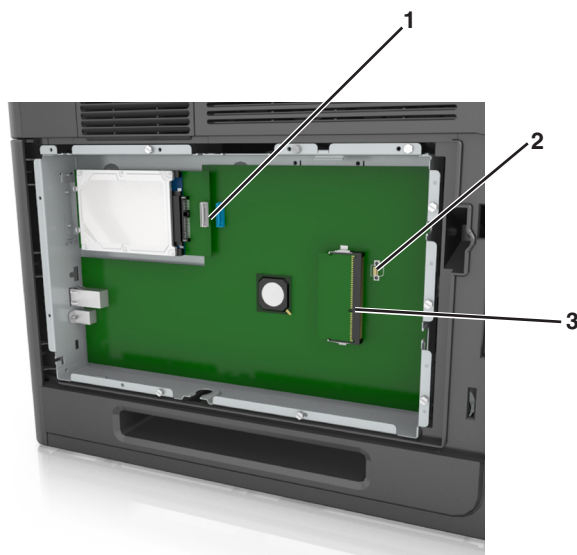

1	Konektor pro Internal Solutions Port nebo pro pevný disk tiskárny
2	Volitelný konektor karty
3	Konektor paměťové karty

5 Zarovnejte šrouby s otvory na krytu desky řadiče a znovu připevněte ochranu desky řadiče.



6 Utáhněte šrouby na ochraně desky řadiče.



7 Znovu připojte kryt desky řadiče.

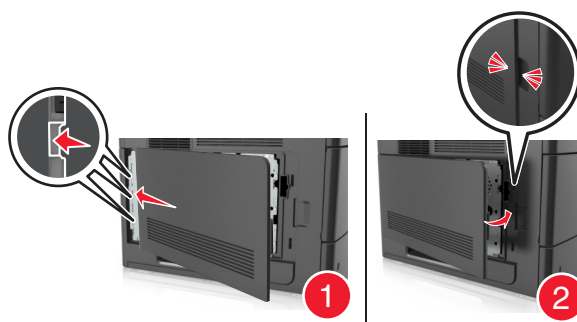

Instalace paměťové karty

⚠ VÝSTRAHA—NEBEZPEČÍ ÚRAZU ELEKTRICKÝM PROUDEM: Pokud potřebujete získat přístup k řídicí desce nebo chcete doplnit volitelný hardware a paměťová zařízení poté, co jste tiskárnu nainstalovali, nejprve tiskárnu vypněte a odpojte napájecí kabel ze zásuvky. Máte-li k tiskárně připojena další zařízení, pak je rovněž vypněte a odpojte jakékoliv kabely vedoucí k tiskárně.

Výstraha—nebezpečí poškození: Elektronické součásti desky řadiče mohou být snadno poškozeny statickou elektřinou. Předtím, než se dotknete elektronických součástí nebo konektorů na desce řadiče, se dotkněte něčeho kovového.

Volitelnou paměťovou kartu můžete zakoupit samostatně a připojit ji k desce řadiče.

1 Dostaňte se k desce řadiče.

Další informace najdete v části „Přístup k desce řadiče“ na str. 14.

2 Vybalte paměťovou kartu.

Výstraha—nebezpečí poškození: Nedotýkejte se kontaktů podél hrany karty. Mohlo by dojít k poškození karty.

3 Srovnejte zářez (1) paměťové karty s výstupkem (2) konektoru.

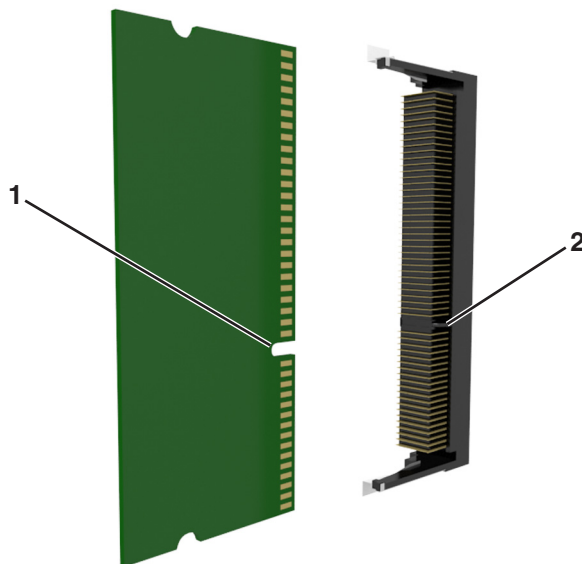

4 Zatlačte paměťovou kartu přímo do konektoru a pak ji zatlačte směrem ke stěně desky řadiče, dokud *nezapadne* na své místo.

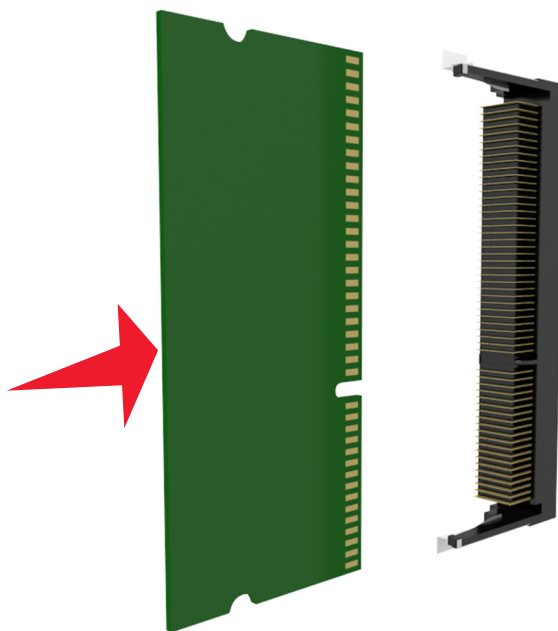

5 Znovu připojte ochranu desky řadiče a kryt přístupu k desce řadiče.

Instalace portu Internal Solutions Port

Systémová deska podporuje jeden volitelný Internal Solutions Port (ISP).

Poznámka: Tento úkon vyžaduje plochý šroubovák.

⚠ VÝSTRAHA—NEBEZPEČÍ ÚRAZU ELEKTRICKÝM PROUDEM: Pokud potřebujete získat přístup k řídicí desce nebo chcete doplnit volitelný hardware a paměťová zařízení poté, co jste tiskárnu nainstalovali, nejprve tiskárnu vypněte a odpojte napájecí kabel ze zásuvky. Máte-li k tiskárně připojena další zařízení, pak je rovněž vypněte a odpojte jakékoliv kabely vedoucí k tiskárně.

Výstraha—nebezpečí poškození: Elektronické součásti desky řadiče mohou být snadno poškozeny statickou elektřinou. Předtím, než se dotknete elektronických součástí nebo konektorů na desce řadiče, se dotkněte něčeho kovového.

1 Dostaňte se k desce řadiče.

Další informace najdete v části „Přístup k desce řadiče“ na str. 14.

2 Pokud je již nainstalován volitelný pevný disk tiskárny, je třeba jej nejprve vyjmout.

Další informace najdete v části „Vyjmutí pevného disku tiskárny“ na str. 29.

3 Vybalte sadu ISP.

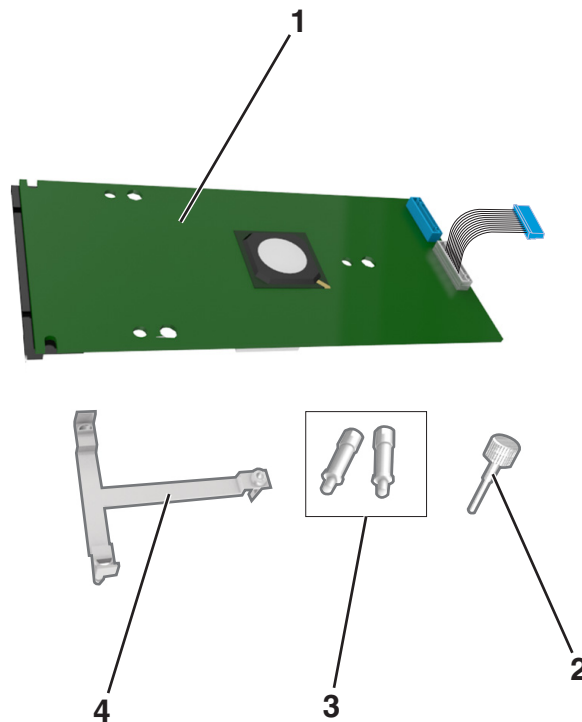

1	Řešení ISP
2	Šroub pro připojení plastového držáku k sadě ISP
3	Šrouby pro připojení montážního držáku ISP k ochraně desky řadiče
4	Plastový držák

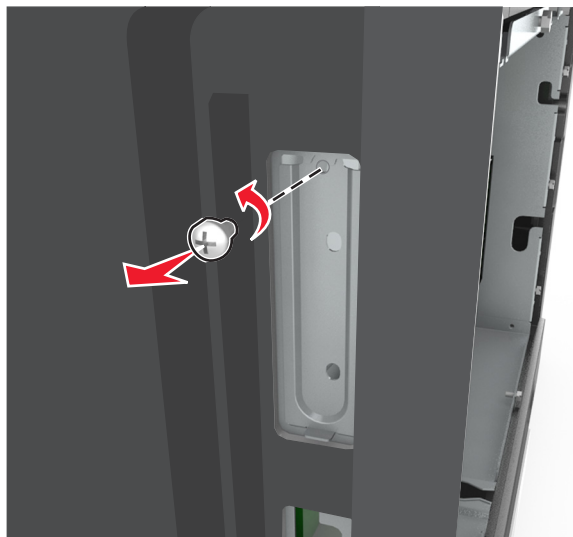
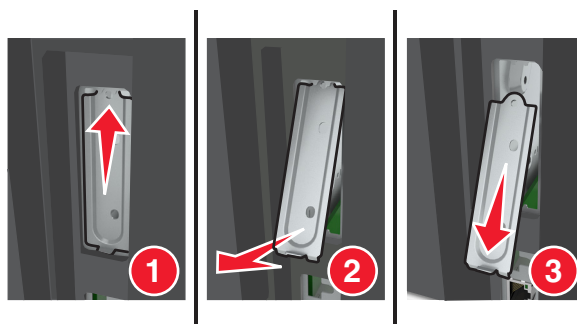
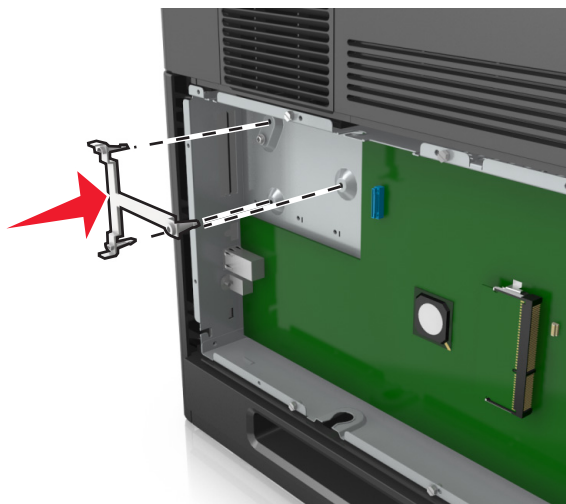
4 Odstraňte kovový kryt z otvoru portu ISP.**a** Uvolněte šroub.**b** Zvedněte kovový kryt a zcela jej sejměte.**5** Zarovnejte pozice plastového držáku s otvory na konstrukci desky řadiče a pak zatlačte plastový držák směrem ke konstrukci desky řadiče tak, aby *zaklapl* na místo.**Poznámka:** Ujistěte se, že plastový držák zcela zaklapl a že je pevně usazen na konstrukci desky řadiče.

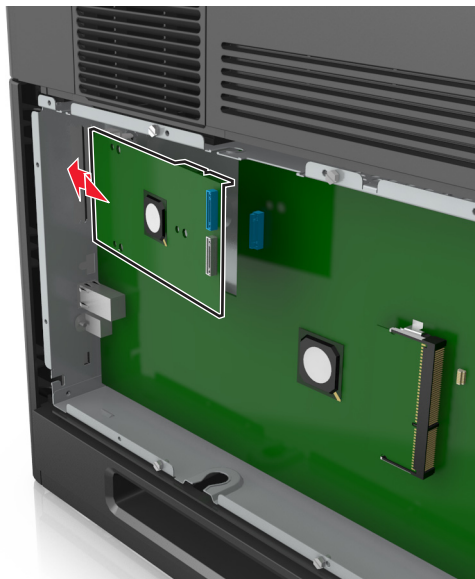
6 Nainstalujte port ISP na plastový držák.

Poznámka: Nakloňte ISP v úhlu nad plastový držák, aby všechny přečnívající konektory prošly otvorem pro ISP v konstrukci desky řadiče.

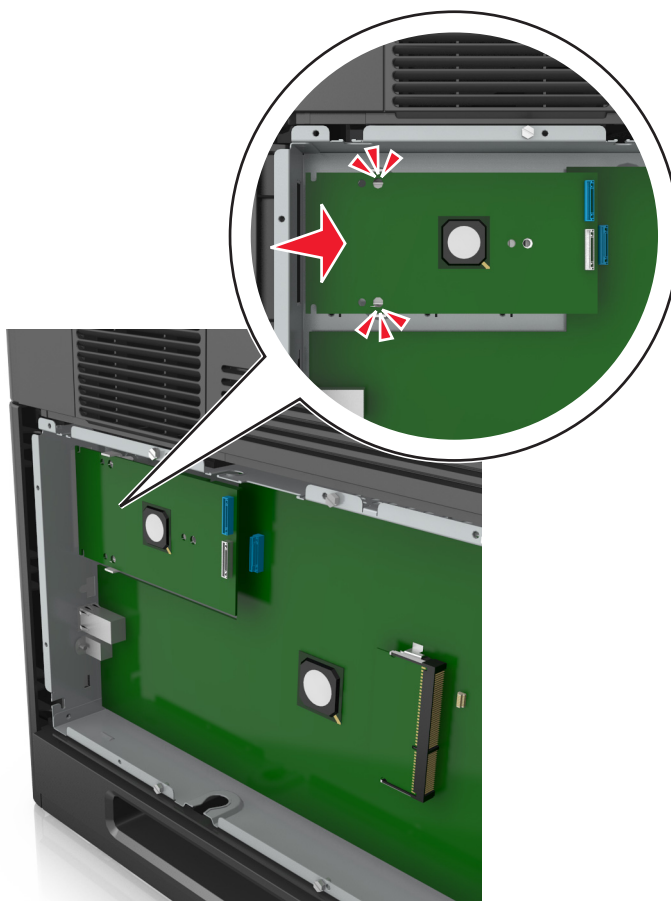
7 ISP přiblížte k plastovému držáku, dokud se neusadí mezi vodička plastového držáku.

- 8 Pro připevnění plastového držáku k ISP použijte dodaný šroub.

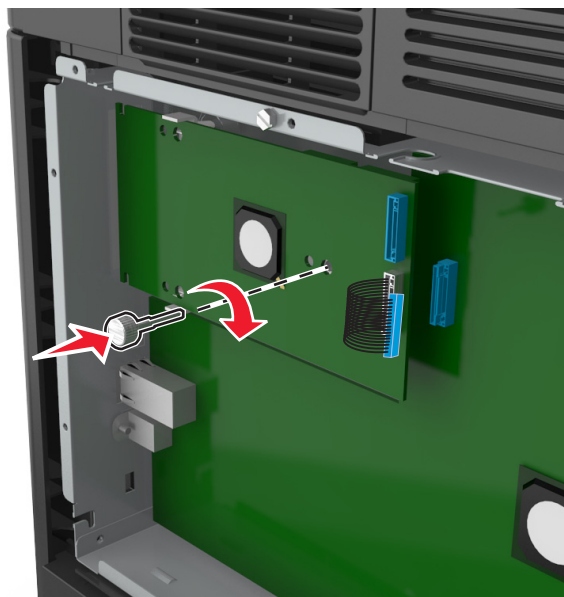

Poznámka: Otáčejte šroubem ve směru hodinových ručiček tak, aby udržel ISP na místě, avšak zatím jej neutahujte.

- 9 K upevnění a zajištění nosného držáku portu ISP k desce řadiče použijte dva dodané šrouby.

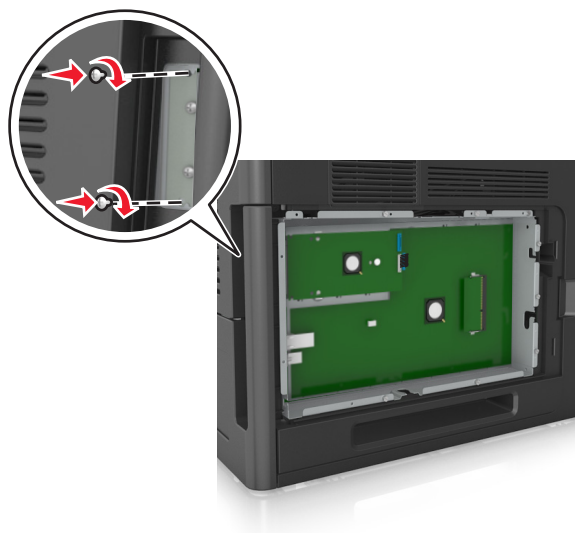

- 10 Dotáhněte šroub, který je připojen k ISP.

Výstraha—nebezpečí poškození: Neutahujte jej příliš.

11 Připojte kabel rozhraní řešení ISP do zásuvky na desce řadiče.

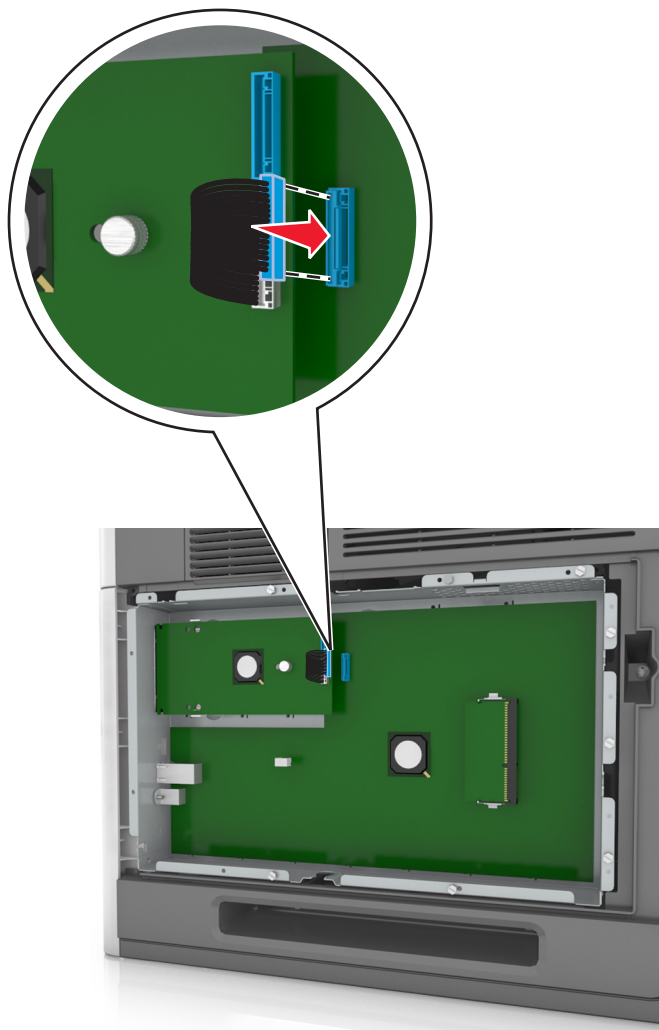

Poznámka: Zástrčka i zásuvka jsou barevně označeny.

Instalace doplňkové karty

⚠ VÝSTRAHA—NEBEZPEČÍ ÚRAZU ELEKTRICKÝM PROUDEM: Pokud potřebujete získat přístup k řídicí desce nebo chcete doplnit volitelný hardware a paměťová zařízení poté, co jste tiskárnu nainstalovali, nejprve tiskárnu vypněte a odpojte napájecí kabel ze zásuvky. Jsou-li k tiskárně připojena jiná zařízení, vypněte je a odpojte všechny kabely vedoucí k tiskárně.

Výstraha—nebezpečí poškození: Elektronické součásti desky řadiče mohou být snadno poškozeny statickou elektřinou. Než se dotknete některé elektronické součásti na desce řadiče nebo konektoru, dotkněte se kovového povrchu tiskárny.

1 Dostaňte se k desce řadiče.

Další informace najdete v části „Přístup k desce řadiče“ na str. 14.

2 Vybalte doplňkovou kartu.

Výstraha—nebezpečí poškození: Vyvarujte se dotyku v místě připojení podél hrany karty.

3 Uchopte kartu po stranách a zarovnejte její plastové výstupky (1) s otvory (2) na desce řadiče.

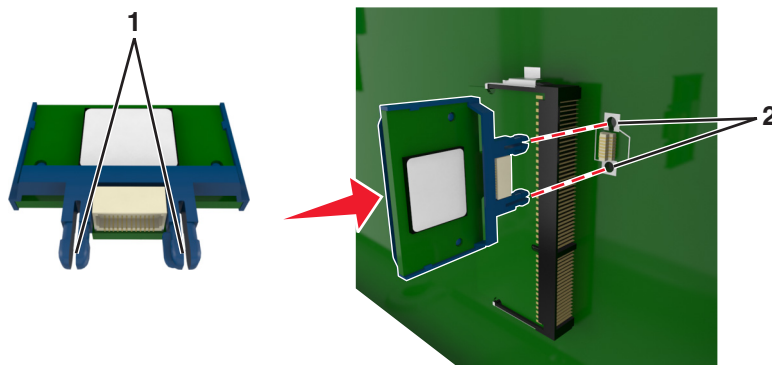

4 Kartu pevně zatlačte na místo podle ilustrace.

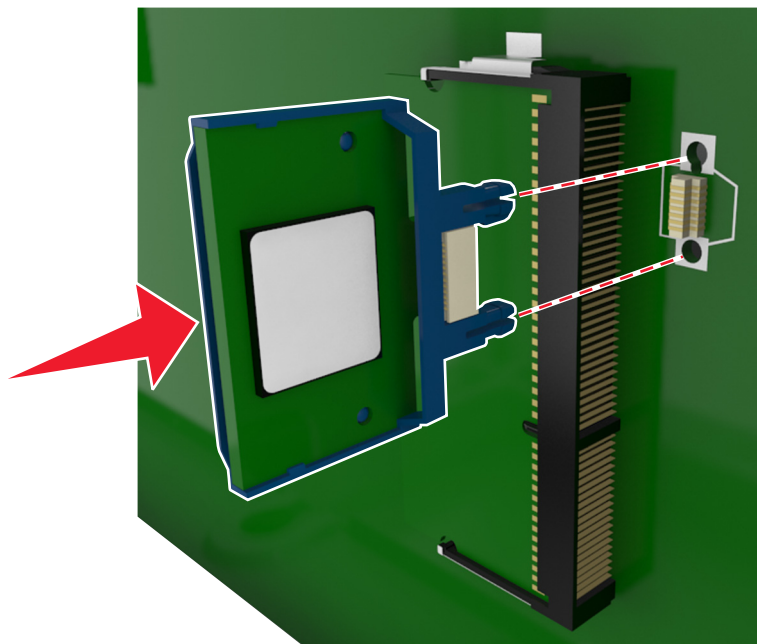

Výstraha—nebezpečí poškození: Nesprávnou instalací karty může dojít k poškození karty a desky řadiče.

Poznámka: Celá délka konektoru karty se musí dotýkat desky řadiče a být s ní zarovnána.

5 Zavřete přístupová dvířka k desce řadiče.

Poznámka: Po instalaci softwaru tiskárny a hardwarových volitelných doplňků bude zřejmě nutné některé doplňky ručně přidat do ovladače tiskárny, aby byly k dispozici pro tiskové úlohy. Další informace najdete v části „Aktualizace dostupných možností ovladače tiskárny“ na str. 35.

Instalace pevného disku tiskárny

Poznámka: Tento úkon vyžaduje plochý šroubovák.

⚠ VÝSTRAHA—NEBEZPEČÍ ÚRAZU ELEKTRICKÝM PROUDEM: Pokud potřebujete získat přístup k řídicí desce nebo chcete doplnit volitelný hardware a paměťová zařízení poté, co jste tiskárnu nainstalovali, nejprve tiskárnu vypněte a odpojte napájecí kabel ze zásuvky. Máte-li k tiskárně připojena další zařízení, pak je rovněž vypněte a odpojte jakékoliv kabely vedoucí k tiskárně.

Výstraha—nebezpečí poškození: Elektronické součásti desky řadiče mohou být snadno poškozeny statickou elektřinou. Předtím, než se dotknete elektronických součástí nebo konektorů na desce řadiče, se dotkněte něčeho kovového.

1 Dostaňte se k desce řadiče.

Další informace najdete v části „Přístup k desce řadiče“ na str. 14.

2 Rozbalte pevný disk tiskárny.

3 Vyhledejte příslušný konektor na desce řadiče.

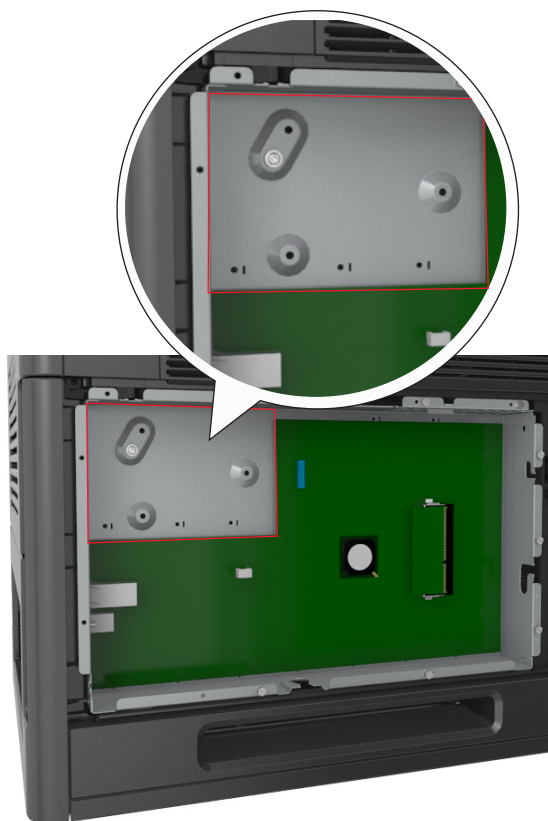

Poznámka: Je-li již volitelný port ISP nainstalovaný, pak je nutné pevný disk tiskárny nainstalovat do ISP.

Instalace pevného disku tiskárny do ISP:

- a Odšroubujte šrouby připevňující montážní konzolu pevného disku tiskárny k pevnému disku a pak vyjměte konzolu.

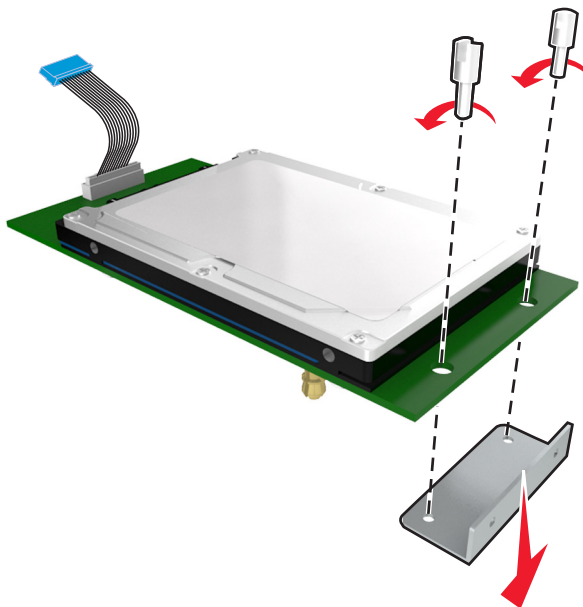

- b Srovnejte výstupky pevného disku tiskárny s otvory na portu ISP a zatlačte na pevný disk tiskárny tak, aby výstupky dolehly na svá místa.

Upozornění: Podržte okraje sestavení obvodové desky tisku. Netlačte na střed pevného disku tiskárny, ani se jej nedotýkejte. Mohlo by dojít k poškození karty.

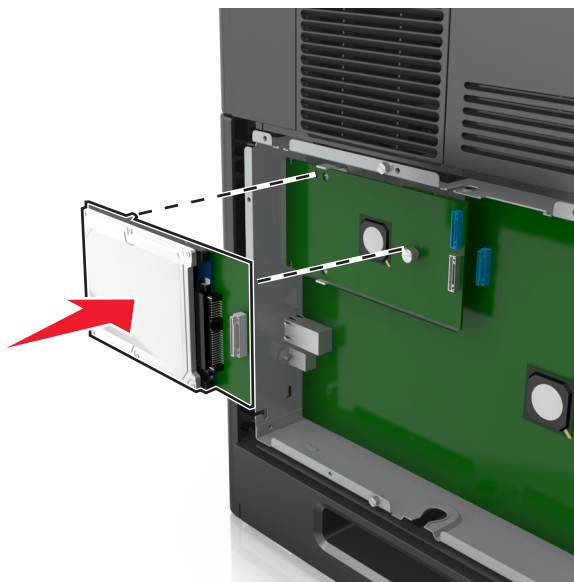

- c Připojte konec kabelu rozhraní pevného disku tiskárny do zástrčky portu ISP.

Poznámka: Zástrčky a zásuvky jsou barevně označeny.

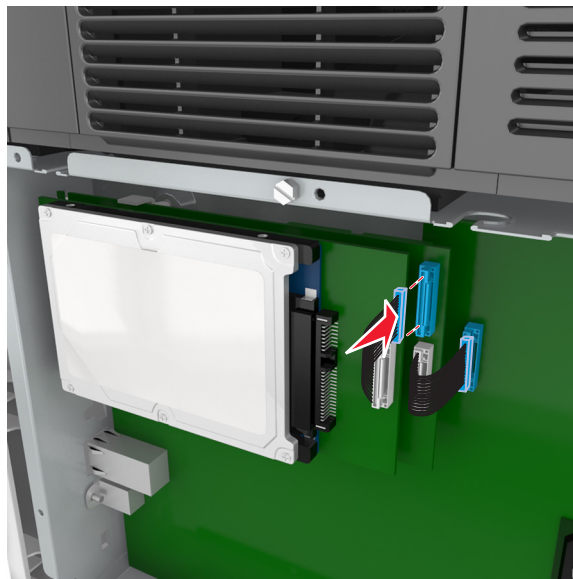

Instalace pevného disku tiskárny přímo na konstrukci desky řadiče:

- a Srovnejte výstupky pevného disku tiskárny s otvory na desce řadiče a zatlačte na pevný disk tiskárny tak, aby výstupky dolehly na svá místa.

Upozornění: Podržte okraje sestavení obvodové desky tisku. Netlačte na střed pevného disku tiskárny, ani se jej nedotýkejte. Mohlo by dojít k poškození karty.

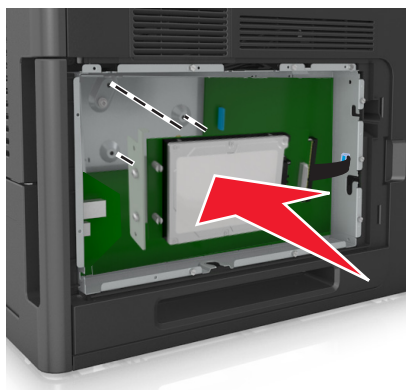

- b** Pro zajištění pevného disku tiskárny použijte dva dodané šrouby.

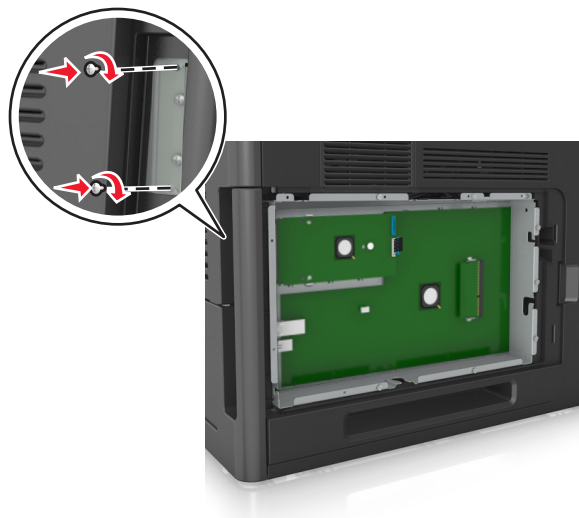

- c** Připojte konec kabelu rozhraní pevného disku tiskárny do zástrčky na desce řadiče.

Poznámka: Zástrčky a zásuvky jsou barevně označeny.

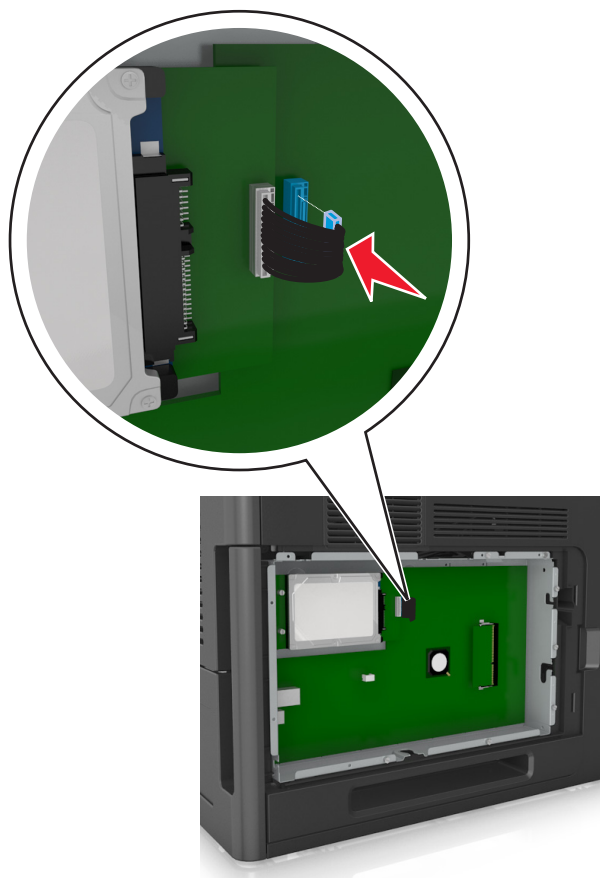

Vyjmutí pevného disku tiskárny

Poznámka: Tento úkon vyžaduje plochý šroubovák.

⚠ VÝSTRAHA—NEBEZPEČÍ ÚRAZU ELEKTRICKÝM PROUDEM: Pokud potřebujete získat přístup k řídicí desce nebo chcete doplnit volitelný hardware a paměťová zařízení poté, co jste tiskárnu nainstalovali, nejprve tiskárnu vypněte a odpojte napájecí kabel ze zásuvky. Máte-li k tiskárně připojena další zařízení, pak je rovněž vypněte a odpojte jakékoliv kabely vedoucí k tiskárně.

Výstraha—nebezpečí poškození: Elektronické součásti desky řadiče mohou být snadno poškozeny statickou elektřinou. Předtím, než se dotknete elektronických součástí nebo konektorů na desce řadiče, se dotkněte něčeho kovového.

- 1 Dostaňte se k desce řadiče.

Další informace najdete v části „Přístup k desce řadiče“ na str. 14.

- 2 Odpojte kabel rozhraní pevného disku tiskárny od desky řadiče, ale k pevnému disku tiskárny nechte kabel připojený. Kabel odpojte tak, že před jeho vytažením stlačíte páčku u zástrčky kabelu rozhraní a tím uvolníte západku.

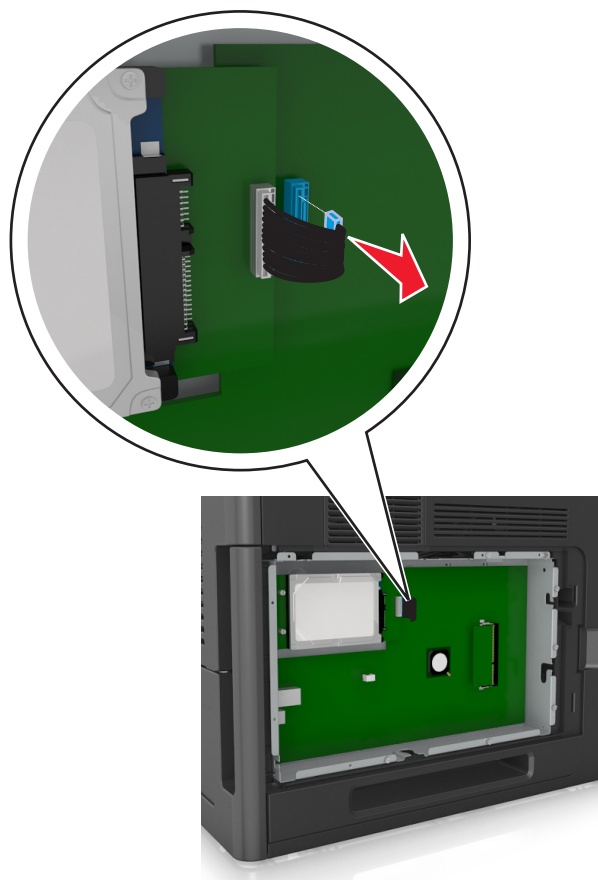

3 Odstraňte šrouby, které jistí pevný disk tiskárny na místě.

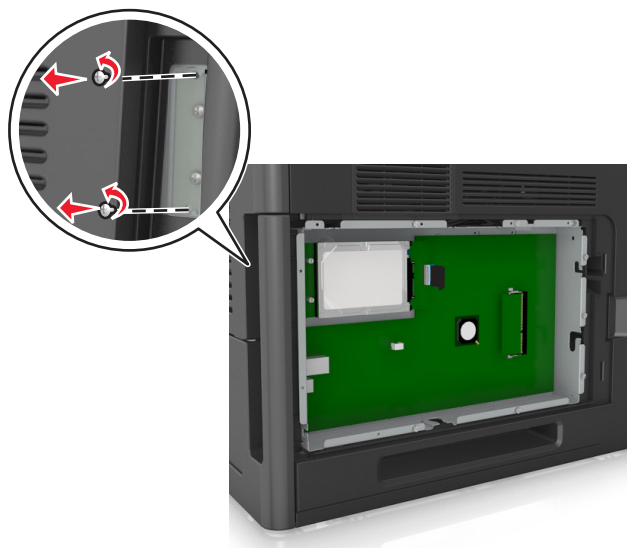

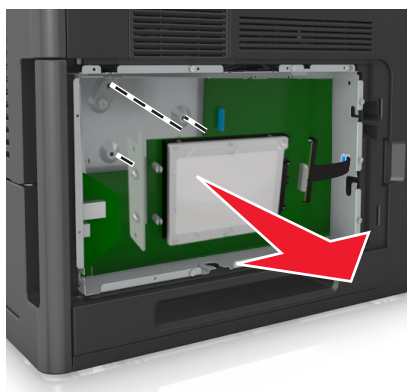

4 Vyjměte pevný disk tiskárny.



5 Položte pevný disk tiskárny stranou.

Instalace hardwarových součástí

Pořadí instalace

-  **VÝSTRAHA—NEBEZPEČÍ ÚRAZU:** Hmotnost tiskárny přesahuje 18 kg (40 liber) a k jejímu bezpečnému zdvižení jsou třeba nejméně dva zkušení pracovníci.
-  **VÝSTRAHA—NEBEZPEČÍ ÚRAZU ELEKTRICKÝM PROUDEM:** Pokud potřebujete získat přístup k řídicí desce nebo chcete doplnit volitelný hardware a paměťová zařízení poté, co jste tiskárnu nainstalovali, nejprve tiskárnu vypněte a odpojte napájecí kabel ze zásuvky. Máte-li k tiskárně připojena další zařízení, pak je rovněž vypněte a odpojte jakékoliv kabely vedoucí k tiskárně.
-  **VÝSTRAHA—NEBEZPEČÍ SKLOPENÍ:** Konfigurace připevněné k podlaze vyžadují dodatečný nábytek pro zajištění stability. Pokud používáte vysokokapacitní zásobník nebo více než jeden volitelný doplněk, musíte použít stojan tiskárny nebo základnu tiskárny. Pokud jste zakoupili tiskárnu s podobnou konfigurací, zřejmě budete potřebovat další nábytek. Další informace získáte na místě, kde jste tiskárnu zakoupili.

Nainstalujte tiskárnu a všechny hardwarové volitelné doplňky v následujícím pořadí:

- Kolečkový podstavec
- Zásobník nebo distanční podložka na 2 100 listů
- Doplňkový zásobník na 550 listů
- Tiskárna

Další informace o instalaci kolečkového podstavce, volitelného zásobníku na 550 listů, distanční podložky či zásobníku na 2 100 listů naleznete na instalačním listu dodaném s volitelným doplňkem.

Instalace doplňkových zásobníků

⚠ VÝSTRAHA—NEBEZPEČÍ ÚRAZU: Hmotnost tiskárny přesahuje 18 kg (40 liber) a k jejímu bezpečnému zdvžení jsou třeba nejméně dva zkušení pracovníci.

⚠ VÝSTRAHA—NEBEZPEČÍ ÚRAZU ELEKTRICKÝM PROUDEM: Pokud potřebujete získat přístup k řídicí desce nebo chcete doplnit volitelný hardware a paměťová zařízení poté, co jste tiskárnu nainstalovali, nejprve tiskárnu vypněte a odpojte napájecí kabel ze zásuvky. Máte-li k tiskárně připojena další zařízení, pak je rovněž vypněte a odpojte jakékoliv kabely vedoucí k tiskárně.

⚠ VÝSTRAHA—NEBEZPEČÍ SKLOPENÍ: Konfigurace připevněné k podlaze vyžadují dodatečný nábytek pro zajištění stability. Pokud používáte vysokokapacitní zásobník nebo více než jeden volitelný doplněk, musíte použít stojan tiskárny nebo základnu tiskárny. Pokud jste zakoupili tiskárnu s podobnou konfigurací, zřejmě budete potřebovat další nábytek. Další informace získáte na místě, kde jste tiskárnu zakoupili.

- 1 Vypněte tiskárnu.
- 2 Vybalte doplňkový zásobník a poté odstraňte veškerý balicí materiál.
- 3 Vytáhněte zásobník a poté odstraňte veškerý balicí materiál z vnitřku zásobníku.

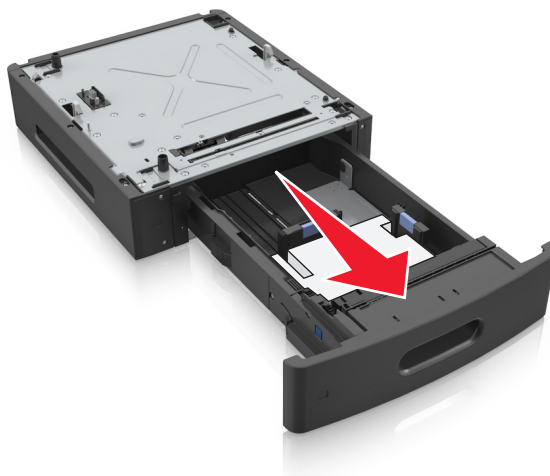

- 4 Vložte zásobník.
- 5 Umístěte zásobník poblíž tiskárny.

6 Vyrovnajte tiskárnu se zásobníkem a tiskárnu pomalu usadíte na místo.

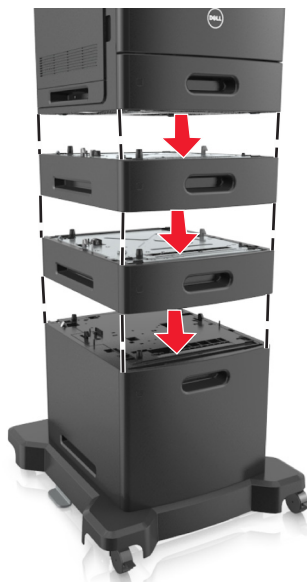

7 Znovu zapněte tiskárnu.

Poznámka: Jakmile nainstalujete software tiskárny a všechny volitelné zásobníky, zřejmě bude nutné doplňky ručně přidat do ovladače tiskárny, aby byly k dispozici pro tiskové úlohy. Další informace najdete v části „Aktualizace dostupných možností ovladače tiskárny“ na str. 35.

Připojení kabelů

⚠ VÝSTRAHA—NEBEZPEČÍ ÚRAZU: Neinstalujte výrobek ani nezapojujte jakékoli kabely včetně elektrických, např. napájecí kabel, faxový doplněk nebo kabel USB, za bouřky.

Připojte tiskárnu k počítači pomocí kabelu USB nebo Ethernet.

Zkontrolujte, zda odpovídá:

- symbol USB na kabelu symbolu USB na tiskárně,
- správný kabel Ethernet portu Ethernet,
- správný paralelní kabel paralelnímu portu.

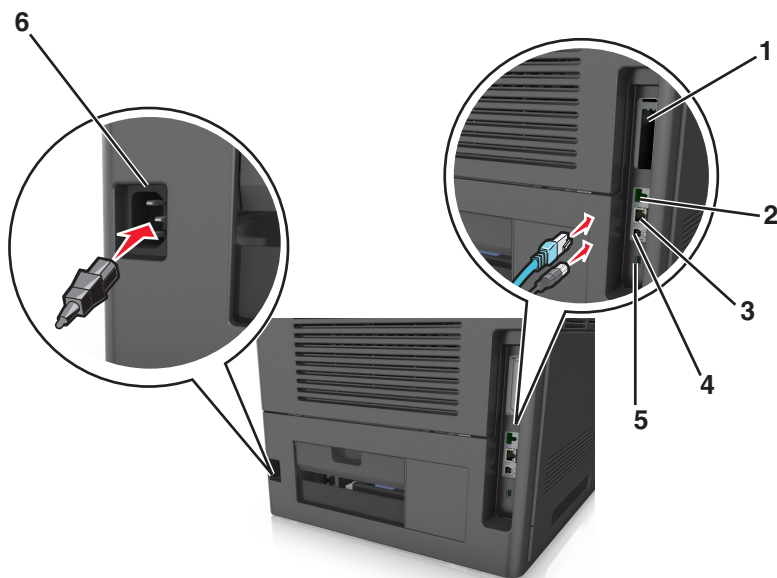

	Tlačítko	Činnost
1	Paralelní port	Připojte tiskárnu k počítači. Poznámka: Tuto možnost lze rovněž použít při instalaci portu ISP (Internal Solutions Port).
2	port USB	Připojte volitelný bezdrátový síťový adaptér.
3	Port Ethernet	Připojte tiskárnu k síti.
4	Port USB tiskárny	Připojte tiskárnu k počítači.
5	Otvor pro zabezpečení	Připojte zámek, který zabezpečí desku řadiče.
6	Zásuvka pro připojení napájecího kabelu tiskárny	Tiskárnu připojte k řádně uzemněné elektrické zásuvce.

Výstraha—nebezpečí poškození: Tiskne-li právě tiskárna, nedotýkejte se kabelu USB, jakéhokoli bezdrátového síťového adaptéru ani tiskárny samotné na vyznačeném místě. Mohlo by dojít ke ztrátě dat nebo k poruše.

Uspořádání kabelů

Poznámka: Tato funkce je k dispozici, pouze pokud zakoupíte doplňkové zásobníky a kolečkový podstavec. Po připojení ethernetového a napájecího kabelu zastrčte kabely přesně do kanálů na zadní straně tiskárny.



Nastavení softwaru tiskárny

Instalace softwaru tiskárny

Poznámka: Pokud jste již do počítače software tiskárny nainstalovali, ale potřebujete ho nainstalovat znovu, nejprve odinstalujte aktuální software.

Uživatelé se systémem Windows

- 1 Ukončete všechny spuštěné programy.
- 2 Vložte disk CD *Software a dokumentace*.
Pokud se do jedné minuty nezobrazí instalační dialogové okno, spusťte disk CD ručně:
 - a Klepněte na tlačítko  nebo **Start** a potom na příkaz **Spustit**.
 - b Do dialogového okna *Zahájit hledání* nebo *Spustit* zadejte příkaz **D:\setup.exe**, kde písmeno **D** označuje jednotku CD nebo DVD.
 - c Stiskněte klávesu **Enter** nebo klepněte na tlačítko **OK**.
- 3 Klepněte na možnost **Instalovat** a postupujte podle pokynů na obrazovce počítače.

Uživatelé se systémem Macintosh

1 Ukončete všechny spuštěné aplikace.

2 Vložte disk CD *Software a dokumentace*.

Pokud se po chvíli nezobrazí instalační dialogové okno, klepněte na ikonu jednotky CD-ROM na ploše.

3 Poklepejte na instalační balíček softwaru a postupujte podle pokynů na obrazovce počítače.

Poznámka: Abyste mohli využít všechny funkce tiskárny, vyberte vlastní instalaci a vyberte všechny zobrazené balíčky.

Pomocí Internetu

Aktualizovaný software tiskárny může být k dispozici na stránkách <http://support.dell.com>.

Aktualizace dostupných možností ovladače tiskárny

Po instalaci softwaru tiskárny a jakýchkoli hardwarových volitelných doplňků bude zřejmě nutné některé doplňky ručně přidat do ovladače tiskárny, aby byly k dispozici pro tiskové úlohy.

Uživatelé se systémem Windows

1 Otevřete složku Tiskárny.

- a Klepněte na tlačítko  nebo **Start** a potom na příkaz **Spustit**.
- b Do dialogového okna Začít hledat nebo Spustit napište **control printers**.
- c Stiskněte klávesu **Enter** nebo klepněte na tlačítko **OK**.

2 Zvolte tiskárnu.

3 Pravým tlačítkem myši klepněte na tiskárnu a zvolte položku **Properties (Vlastnosti)**.

4 Klepněte na kartu **Konfigurace**.

5 Postupujte jedním z následujících způsobů:

- Klepněte na tlačítko **Aktualizovat - Požádat tiskárnu**.
- Pod nadpisem Možnosti konfigurace přidejte jakékoli nainstalované hardwarové doplňky.

6 Klepněte na tlačítko **Použít**.

Uživatelé se systémem Macintosh

1 V nabídce Apple přejděte na některou z následujících položek:

- **Systémové předvolby > Tisk a skenování >** vyberte svou tiskárnu **>Doplňky a spotřební materiál >Ovladač**
- **Systémové předvolby >Tisk a faxování >** vyberte svou tiskárnu **>Doplňky a spotřební materiál >Ovladač**

2 Přidejte jakékoli nainstalované hardwarové doplňky a klepněte na tlačítko **OK**.

Práce v síti

Poznámky:

- Před nastavením tiskárny v bezdrátové síti nejprve zakupte bezdrátový síťový adaptér. Další informace získáte na místě, kde jste tiskárnu zakoupili.
- Identifikátor SSID (Service Set Identifier) je název přidělený bezdrátové síti. Protokol WEP (Wireless Encryption Protocol) a WPA (Wi-Fi Protected Access), WPA2 (Wi-Fi Protected Access 2) a 802.1X-RADIUS jsou typy zabezpečení používané v síti.

Příprava instalace tiskárny do sítě Ethernet

Chcete-li nakonfigurovat tiskárnu pro síť Ethernet, obstarajte si před započítím konfigurace následující informace:

Poznámka: Pokud síť přiřazuje adresy IP počítačům a tiskárnám automaticky, pokračujte v instalaci tiskárny.

- Platná, jedinečná adresa IP pro tiskárnu pro použití v síti
- Brána sítě
- Maska sítě
- Přezdívka tiskárny (nepovinné)

Poznámka: Přezdívka tiskárny může usnadnit identifikaci tiskárny v síti. Můžete zvolit výchozí přezdívku tiskárny, nebo jí přiřadit název, který si snadněji zapamatujete.

Budete potřebovat kabel Ethernet pro připojení tiskárny k síti a volný port, pomocí kterého tiskárnu fyzicky připojíte k síti. Pokud je to možné, použijte nový síťový kabel, abyste zabránili potenciálním problémům způsobeným poškozeným kabelem.

Instalace tiskárny v síti Ethernet

Uživatelé se systémem Windows

- 1 Vložte disk CD *Software a dokumentace*.

Pokud se do jedné minuty nezobrazí instalační dialogové okno, spusťte disk CD ručně:

- a Klepněte na tlačítko  nebo **Start** a potom na příkaz **Spustit**.
- b Do dialogového okna **Zahájit hledání** nebo **Spustit** zadejte příkaz **D:\setup.exe**, kde písmeno **D** označuje jednotku CD nebo DVD.
- c Stiskněte klávesu **Enter** nebo klepněte na tlačítko **OK**.

- 2 Klepněte na možnost **Instalovat** a postupujte podle pokynů na obrazovce počítače.

- 3 Vyberte možnost **Připojení k síti Ethernet** a klepněte na tlačítko **Pokračovat**.

- 4 Po zobrazení pokynu připojte kabel sítě Ethernet.

- 5 Vyberte tiskárnu v seznamu a klepněte na tlačítko **Pokračovat**.

Poznámka: Pokud se nakonfigurovaná tiskárna v seznamu nezobrazuje, klepněte na příkaz **Upravit hledání**.

- 6 Postupujte podle pokynů na obrazovce počítače.

Uživatelé se systémem Macintosh

- 1 Umožněte serveru DHCP, aby tiskárně přidělil adresu IP.
- 2 Získejte adresu IP tiskárny:
 - z ovládacího panelu tiskárny
 - v části TCP/IP v nabídce Síť/Porty;
 - vytištěním stránky s nastavením sítě nebo stránky s nastavením nabídek a vyhledáním informace v části TCP/IP.

Poznámka: Pokud konfiguruje přístup pro počítače na jiné podsíti, než na jaké se tiskárna nachází, budete potřebovat IP adresu.

- 3 Nainstalujte ovladač tiskárny do počítače.
 - a Vložte disk CD *Software a dokumentace* a poklepejte na instalační balík tiskárny.
 - b Postupujte podle pokynů na obrazovce počítače.
 - c Vyberte cíl a pak klepněte na tlačítko **Continue (Pokračovat)**.
 - d Na obrazovce „Snadná instalace“ klepněte na tlačítko **Install (Instalovat)**.
 - e Zadejte uživatelské heslo a klepněte na tlačítko **OK**.
Do počítače se nainstalují veškeré nezbytné aplikace.
 - f Po dokončení instalace klepněte na tlačítko **Close (Zavřít)**.

4 Přidejte tiskárnu.

- Pro tisk pomocí IP:
 - a V nabídce Apple přejděte na některou z následujících položek:
 - **System Preferences (Systémové předvolby) >Print & Scan (Tisk a skenování)**
 - **System Preferences >Print & Fax (Tisk a fax)**
 - b Klepněte na +.
 - c Klepněte na kartu **IP**.
 - d Zadejte do pole adresy adresu IP tiskárny a klepněte na tlačítko **Přidat**.

- Pro tisk pomocí AppleTalk:

Poznámky:

- Zkontrolujte, zda je v tiskárně zapnutý protokol AppleTalk.
- Funkce je podporována pouze v systému Mac OS X verze 10.5.

- a V nabídce Apple přejděte na:
System Preferences >Print & Fax (Tisk a fax)
- b Klepněte na tlačítko + a přejděte na:
AppleTalk > vyberte svou tiskárnu >Přidat

Příprava instalace tiskárny do bezdrátové sítě

Poznámky:

- Zkontrolujte, zda je v tiskárně nainstalován bezdrátový síťový adaptér, který správně funguje.
- Zkontrolujte, zda je přístupový bod (bezdrátový směrovač) zapnutý a zda je funkční.

Před instalací tiskárny do bezdrátové sítě musíte znát následující informace:

- **SSID** – o SSID se též hovoří jako o názvu sítě.
- **Bezdrátový režim (nebo Síťový režim)** – tento režim bude buď infrastruktura nebo ad hoc.
- **Kanál (pro síť ad hoc)** – výchozím nastavením kanálu pro infrastrukturní síť je automaticky.

Nastavení auto vyžadují i některé sítě ad hoc. Pokud si nejste jisti, který kanál vybrat, poraďte se s pracovníkem oddělení systémové podpory.

- **Způsob zabezpečení** – pro způsob zabezpečení existují tři základní možnosti:

– klíč WEP

Jestliže vaše síť používá více než jeden klíč WEP, pak na příslušné místo zadejte až čtyři klíče. Vyberte klíč právě používaný sítí výběrem výchozího přenosového klíče WEP.

nebo

– Předem sdílený klíč nebo heslo WPA/WPA2

WPA zahrnuje šifrování jako další vrstvu zabezpečení. Vybrat lze šifru AES nebo TKIP. Šifrování musí být nastaveno na stejný typ na směrovači i tiskárně, jinak tiskárna nebude schopná komunikovat v síti.

– 802.1X–RADIUS

Pokud instalujete tiskárnu v síti standardu 802.1X, pak budete možná potřebovat následující informace:

- Typ ověření
- Typ vnitřního ověření
- Uživatelské jméno a heslo 802.1X
- Certifikáty

– Bez zabezpečení

Pokud vaše síť nepoužívá žádný typ zabezpečení, nebudete muset mít žádné bezpečnostní informace.

Poznámka: Použití nezabezpečených bezdrátových sítí se nedoporučuje.

Poznámky:

- Pokud neznáte název SSID sítě, ke které je počítač připojen, spusťte nástroj pro nastavení bezdrátové sítě síťového adaptéru v počítači a vyhledejte název sítě. Pokud nenaleznete název SSID nebo informace o zabezpečení sítě, podívejte se do dokumentace k přístupovému bodu nebo se obraťte na pracovníka oddělení systémové podpory.
- Potřebujete-li zjistit předem sdílený klíč/heslo WPA/WPA2 pro bezdrátovou síť, podívejte se do dokumentace dodané s přístupovým bodem nebo na webovou stránku přístupového bodu, nebo se obraťte na správce systému.

Připojení tiskárny k bezdrátové síti pomocí Wi-Fi Protected Setup (WPS)

Než začnete, zkontrolujte následující body:

- Přístupový bod (bezdrátový směrovač) WPS je certifikovaný.
- Adaptér bezdrátové sítě nainstalovaný v tiskárně a funguje správně. Další informace najdete na listu s pokyny, který byl dodán s adaptérem bezdrátové sítě.

Pomocí metody PBC (Push Button Configuration)







1 Na ovládacím panelu tiskárny přejděte na:

 > **Nastavení** >  > **Sít'/Porty** >  > **Sít' [x]** >  > **Nastavení sítě [x]** >  > **Bezdrátová síť** >  > **Wi-Fi Protected Setup** >  > **Spustit metodu Push Button Method** > 

2 Postupujte podle pokynů na displeji tiskárny.

Pomocí metody s využitím PIN (Personal Identification Number) kódu

1 Na ovládacím panelu tiskárny přejděte na:

 > **Nastavení** >  > **Sít'/Porty** >  > **Sít' [x]** > **Bezdrátová síť** >  > **Wi-Fi Protected Setup** >  > **Spustit metodu PIN** > 

2 Zkopírujte osmimístný PIN kód WPS.

3 Otevřete webový prohlížeč a zadejte do pole adresy IP adresu přístupového bodu.

Poznámky:

- IP adresa se zobrazí jako čtyři sady čísel oddělených tečkou, například 123.123.123.123.
- Pokud používáte server proxy, dočasně ho zakažte, aby se správně načetla webová stránka.

4 Otevřete nastavení WPS.

5 Zadejte osmimístný PIN kód a uložte nastavení.

Připojení tiskárny k bezdrátové síti pomocí serveru Embedded Web Server

Než začnete, zkontrolujte následující body:

- Tiskárna je dočasně připojena k síti Ethernet.
- V tiskárně je nainstalován bezdrátový síťový adaptér, který správně funguje. Další informace najdete na listu s pokyny, který byl dodán s bezdrátovým síťovým adaptérem.

1 Otevřete webový prohlížeč a zadejte do pole adresy IP adresu tiskárny.

Poznámky:

- Adresu IP tiskárny zobrazíte v části TCP/IP v nabídce Sít'/Zprávy. Adresa IP se zobrazí jako čtyři sady čísel oddělených tečkou, například 123.123.123.123.
- Pokud používáte server proxy, dočasně ho zakažte, aby se správně načetla webová stránka.

2 Klepněte na tlačítko **Nastavení** > **Sít'/porty** > **Bezdrátová**.

3 Upravte nastavení tak, aby odpovídalo nastavení přístupového bodu (bezdrátového směrovače).

Poznámka: Ověřte, zda jste zadali správný identifikátor SSID.

4 Klepněte na tlačítko **Odeslat**.

5 Vypněte tiskárnu a odpojte kabel Ethernet. Počkejte přibližně pět sekund a tiskárnu znovu zapněte.

6 Ověřte připojení k síti vytisknutím stránky nastavení sítě. Pak v části Sít'ová karta [x] ověřte, zda je stav Připojeno. Další informace naleznete v části Ověření nastavení tiskárny v *Uživatelské příručce*.

Změna nastavení portů po instalaci nového síťového portu Internal Solutions Port

Je-li do tiskárny nainstalován nový port ISP (Internal Solutions Port), je nutné aktualizovat konfigurace tiskárny v počítačích, které tiskárnu používají, protože tiskárně bude přidělena nová adresa IP. Všechny počítače, které používají tiskárnu, je nutné aktualizovat touto novou adresou IP.

Poznámky:

- Má-li tiskárna statickou adresu IP, není třeba provést žádné změny konfigurací počítačů.
- Jsou-li počítače nakonfigurovány na použití názvu sítě a nikoli na použití adresy IP, není třeba provádět žádné změny konfigurací počítačů.
- Pokud přidáváte bezdrátový port ISP do tiskárny dříve konfigurované pro připojení Ethernet, pak se při konfiguraci tiskárny pro bezdrátový provoz ujistěte, že je síť Ethernet odpojena. Zůstane-li tiskárna připojena k síti Ethernet, bezdrátová konfigurace se dokončí, ale bezdrátový port ISP nebude aktivní. Chcete-li aktivovat bezdrátový ISP, odpojte tiskárnu ze sítě Ethernet, vypněte ji a pak ji znovu zapněte.
- Vždy je aktivní jen jedno síťové připojení. Chcete-li změnit typ připojení ze sítě Ethernet na bezdrátové nebo obráceně, musíte nejprve vypnout tiskárnu, připojit kabel (pro změnu na připojení Ethernet) nebo odpojit kabel (pro změnu na bezdrátové připojení) a pak tiskárnu znovu zapnout.

Uživatelé se systémem Windows

- 1 Otevřete webový prohlížeč a zadejte do pole adresy IP adresu tiskárny.

Poznámky:

- Zobrazte adresu IP tiskárny na ovládacím panelu tiskárny. Adresa IP se zobrazí jako čtyři sady čísel oddělených tečkou, například 123.123.123.123.
- Pokud používáte server proxy, dočasně ho zakažte, aby se správně načetla webová stránka.

- 2 Klepněte na tlačítko  nebo **Start** a potom na příkaz **Spustit**.
- 3 Do dialogového okna Začít hledat nebo Spustit napište **control printers**.
- 4 Stiskněte klávesu **Enter** nebo klepněte na tlačítko **OK**.
- 5 Vyhledejte tiskárnu, která se změnila.
Poznámka: Existuje-li více než jedna kopie tiskárny, pak je všechny aktualizujte novou adresou IP.
- 6 Klepněte pravým tlačítkem na tiskárnu.
- 7 Klepněte na položku **Vlastnosti** >karta **Porty**.
- 8 Vyberte port v seznamu a klepněte na tlačítko **Konfigurovat port**.
- 9 Do pole „Název nebo adresa IP tiskárny“ napište novou adresu IP.
- 10 Klepněte na tlačítko **OK** >**Zavřít**.

Uživatelé se systémem Macintosh

- 1 Otevřete webový prohlížeč a zadejte do pole adresy IP adresu tiskárny.

Poznámky:

- Zobrazte adresu IP tiskárny na ovládacím panelu tiskárny. Adresa IP se zobrazí jako čtyři sady čísel oddělených tečkou, například 123.123.123.123.

- Pokud používáte server proxy, dočasně ho zakažte, aby se správně načetla webová stránka.

2 Přidejte tiskárnu.

- Pro tisk pomocí IP:
 - a V nabídce Apple přejděte na některou z následujících položek:
 - **System Preferences (Systémové předvolby) >Print & Scan (Tisk a skenování)**
 - **System Preferences >Print & Fax (Tisk a fax)**
 - b Klepněte na +.
 - c Klepněte na kartu **IP**.
 - d Zadejte do pole adresy adresu IP tiskárny a klepněte na tlačítko **Přidat**.

- Pro tisk pomocí AppleTalk:

Poznámky:

- Zkontrolujte, zda je v tiskárně zapnutý protokol AppleTalk.
- Funkce je podporována pouze v systému Mac OS X verze 10.5.

- a V nabídce Apple přejděte na:
System Preferences >Print & Fax (Tisk a fax)
- b Klepněte na tlačítko + a přejděte na:
AppleTalk > vyberte tiskárnu >Přidat

Nastavení sériového tisku

Použije sériový tisk, i pokud je počítač vzdálen od tiskárny, nebo bude tisknout sníženou rychlostí.

Po instalaci sériového portu nebo komunikačního portu (COM) nakonfigurujte tiskárnu a počítač. Ujistěte se, že jste připojili sériový kabel k portu COM na tiskárně.

1 Nastavte parametry v tiskárně.

- a Na ovládacím panelu tiskárny přejděte do nabídky s nastaveními portu.
- b Vyhledejte nabídku pro nastavení sériového portu a pak v případě potřeby upravte nastavení.
- c Uložte změněné nastavení a vytiskněte stránku s nastavením nabídek.

2 Nainstalujte ovladač tiskárny.

- a Vložte disk CD *Software a dokumentace*.

Pokud se do jedné minuty nezobrazí instalační dialogové okno, spusťte disk CD ručně:

- 1 Klepněte na tlačítko  nebo **Start** a potom na příkaz **Spustit**.
- 2 Do dialogového okna Zahájit hledání nebo Spustit zadejte příkaz **D:\setup.exe**, kde písmeno **D** označuje jednotku CD nebo DVD.
- 3 Stiskněte klávesu **Enter** nebo klepněte na tlačítko **OK**.

- b Klepněte na možnost **Instalovat**.

- c Postupujte podle pokynů na obrazovce počítače.

- d Zvolte možnost **Pokročilá**, a klepněte na tlačítko **Pokračovat**.

- e V dialogovém okně Konfigurovat připojení tiskárny vyberte port.

- f Pokud není port v seznamu zobrazen, klepněte na tlačítko **Aktualizovat** nebo přejděte na:
Přidat port > vyberte typ portu > zadejte požadované informace >OK

- g Klepněte na tlačítka **Pokračovat >Dokončit**.

3 Nastavte parametry portu COM.

Po instalaci ovladače tiskárny nastavte sériové parametry portu COM, který je přiřazen ovladači tiskárny.

Poznámka: Sériové parametry portu COM musí odpovídat sériovým parametrům nastaveným v tiskárně.

a Otevřete Správce zařízení.

- 1 Klepněte na tlačítko  nebo **Start** a potom na příkaz **Spustit**.
- 2 Do pole Zahájit hledání nebo Spustit zadejte **devmgmt.msc**.
- 3 Stiskněte klávesu **Enter** nebo klepněte na tlačítko **OK**.

b Klepnutím na + vedle položky Porty rozbalte seznam dostupných portů.

c Klepněte pravým tlačítkem myši na port COM, k němuž jste v počítači připojili sériový kabel (např. COM1) a pak klepněte na položku **Vlastnosti**.

d Na kartě Nastavení portů nastavte sériové parametry na stejné sériové parametry, jaké máte v tiskárně. Vyhledejte nastavení tiskárny v záhlaví nabídky sériové komunikace na stránce nastavení nabídek.

e Klepněte na tlačítko **OK** a zavřete všechna dialogová okna.

f Ověřte instalaci tiskem zkušební stránky.

Ověření nastavení tiskárny

Tisk stránky nastavení nabídek

Chcete-li zkontrolovat aktuální nastavení nabídek a ověřit, že jsou možnosti tiskárny instalovány správně, vytiskněte stránku nastavení nabídek.

Poznámka: Pokud jste žádná nastavení nezměnili, bude stránka s nastavením nabídek obsahovat veškerá výchozí nastavení. Jakmile v nabídkách zvolíte a uložíte jiná nastavení, nahradí tato nastavení výchozí nastavení výrobce, čímž vzniknou *výchozí uživatelská nastavení*. Výchozí uživatelské nastavení zůstane platné, dokud znovu nevstoupíte do nabídky, nevyberete jinou hodnotu a neuložíte ji.

Na ovládacím panelu tiskárny přejděte na:

 >Nastavení >  >Sestavy >  >Stránka s nastavením > 

Tisk stránky s nastavením sítě

Když je tiskárna připojena k síti, je možné pro ověření připojení k síti vytisknout stránku nastavení sítě. Tato stránka rovněž poskytuje důležité informace, které vám budou k užítku při konfiguraci síťového tisku.

1 Na ovládacím panelu tiskárny přejděte na:

 >Nastavení >  >Sestavy >  >Stránka s nastavením sítě > 

2 Zkontrolujte první část stránky s nastavením sítě a ověřte, že stav je Připojeno.

Pokud je stav Nepřipojeno, je možné, že síť LAN není aktivní nebo je vadný síťový kabel. Požádejte o pomoc správce systému a poté vytiskněte další stránku s nastavením sítě.

Založení papíru a speciálních médií

Výběr papíru a zvláštních médií a manipulace s nimi může ovlivnit spolehlivost tisku dokumentů. Další informace naleznete v částech „Prevence uvíznutí“ na str. 149 a „Skladování papíru“ na str. 66.

Nastavení formátu a typu papíru

1 Na ovládacím panelu tiskárny přejděte na:

 > **Nastavení** >  > **Nabídka Papír** >  > **Formát/Typ papíru** > 

2 Stisknutím a podržením tlačítka se šipkou nahoru nebo dolů vyberte zásobník nebo podavač a potom stiskněte tlačítko .

3 Stisknutím tlačítka se šipkou nahoru nebo dolů vyberte formát papíru a potom stiskněte tlačítko .

4 Stisknutím tlačítka se šipkou nahoru nebo dolů vyberte typ papíru a stisknutím tlačítka  změňte nastavení.





Nastavení pro Univerzální formát papíru

Univerzální formát papíru je uživatelem definovaný formát, který umožňuje tisknout na formáty papíru, které nejsou přednastaveny v nabídkách tiskárny.

Poznámky:

- Nejmenší podporovaný Univerzální formát papíru je 70 × 127 mm (2,76 × 5 palců) pro tisk na jednu stranu a 105 × 148 mm (4,13 × 5,83 palců) pro oboustranný tisk.
- Největší podporovaný Univerzální formát papíru je 216 × 356 mm (8,5 × 14 palců) pro jednostranný i oboustranný tisk.

Na ovládacím panelu tiskárny přejděte na:

 > **Nastavení** >  > **nabídka Papír** >  > **Univerzální nastavení** >  > **Měrné jednotky** >  > vyberte měrnou jednotku > 

Zakládání do zásobníku na 550 listů

 **VÝSTRAHA—NEBEZPEČÍ ÚRAZU:** Chcete-li snížit riziko nestability zařízení, vkládejte papír do jednotlivých zásobníků samostatně. Všechny ostatní zásobníky udržujte zavřené až do chvíle, kdy je budete potřebovat.

1 Vytáhněte zásobník.

Poznámky:

- Pokud vkládáte papír formátu Folio, Legal nebo Oficio, zásobník mírně zvedněte a vytáhněte zcela ven.
- Zásobníky nevyndávejte v průběhu tisku úlohy nebo je-li na displeji zobrazena zpráva **Zaneprázdněna**. V opačném případě by mohlo dojít k uvíznutí papíru.



- 2 Stiskněte pojistku vodicí lišty šířky podle obrázku a posuňte lištu do polohy odpovídající formátu zakládaného papíru až *zacvakne* na místo.

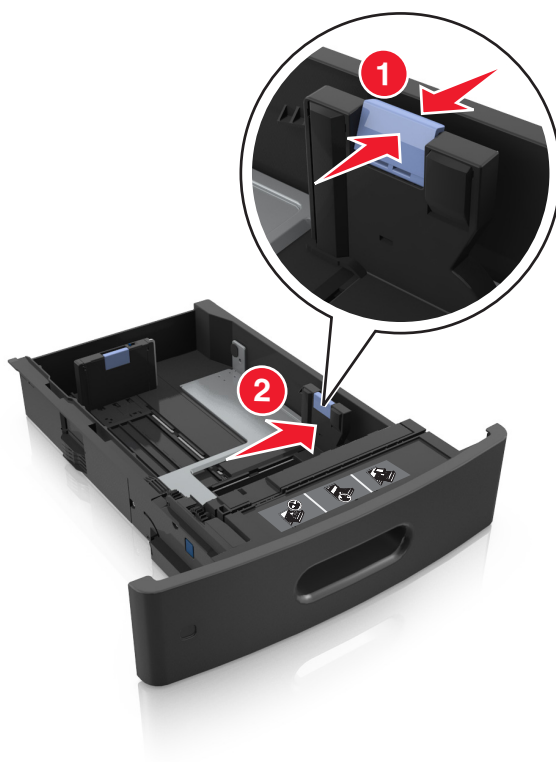

Poznámka: K nastavení vodicích lišt použijte indikátory formátu papíru na spodní straně zásobníku.



3 Odjistěte vodící lištu délky, stiskněte lištu a posuňte ji do polohy odpovídající formátu zakládaného papíru.



Poznámky:

- Zajistěte vodící lištu délky pro všechny formáty papíru.
- K nastavení vodících lišt použijte indikátory formátu papíru na spodní straně zásobníku.

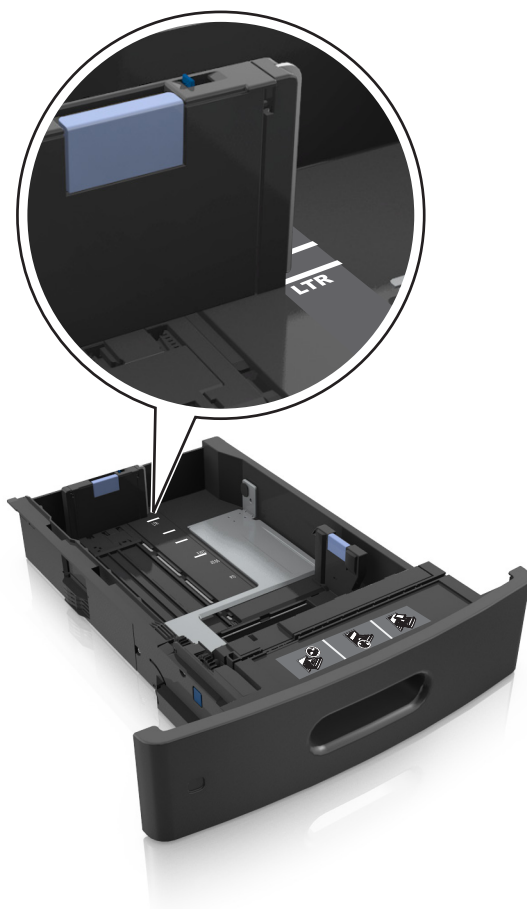

- 4 Prohněte a prolistujte veškeré listy, aby se navzájem oddělily. Papír nepřekládejte a nemačkejte. Srovnejte okraje podle rovné plochy.

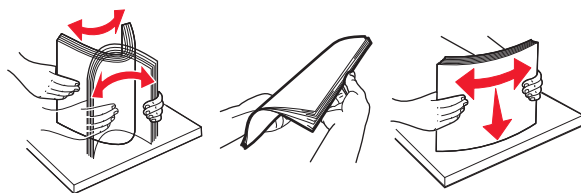

- 5 Vložte stoh papíru potiskovanou stranou dolů.

Poznámka: Zkontrolujte, zda je správně vložen papír nebo obálka.

- Hlavičkový papír se zakládá různě podle toho, zda je instalována doplňková dokončovací sešíváčka.





- Nezasouvejte papír do zásobníku. Vložte papír podle obrázku.

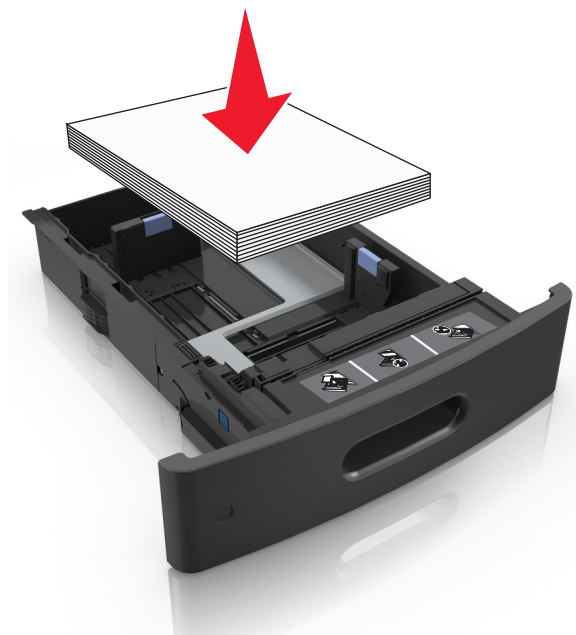

- Pokud vkládáte obálky, musí být otočené chlopní nahoru a vloženy na levé straně zásobníku.

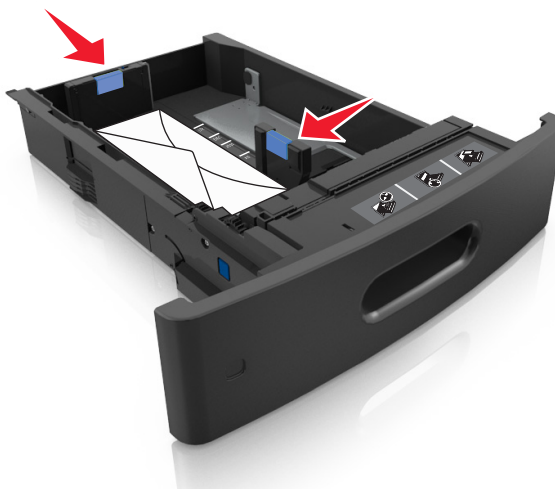

- Ujistěte se, že papír nepřesahuje indikátor maximálního možného naplnění papírem.



Výstraha—nebezpečí poškození: Přeplnění zásobníku může způsobit uvíznutí papíru.

- 6 Při použití vlastního nebo univerzálního formátu papíru upravte vodítka papíru tak, aby se lehce dotýkala boků stohu papíru, a poté zajistěte vodítko délky.
- 7 Vložte zásobník.



- 8 V nabídce Papír na ovládacím panelu tiskárny nastavte typ a formát papíru odpovídající papíru vloženému do zásobníku.

Poznámka: Nastavte správný formát a typ papíru, abyste zabránili uvíznutí papíru a problémům s kvalitou tisku.

Zakládání do zásobníku na 2100 listů

⚠ VÝSTRAHA—NEBEZPEČÍ ÚRAZU: Chcete-li snížit riziko nestability zařízení, vkládejte papír do jednotlivých zásobníků samostatně. Všechny ostatní zásobníky udržujte zavřené až do chvíle, kdy je budete potřebovat.

- 1 Vytáhněte zásobník.
- 2 Nastavte vodící lišty šířky a délky.

Vkládání papíru formátu A5

- a Vytáhněte nahoru vodící lištu šířky a posuňte ji do polohy odpovídající formátu A5.



- b Stiskněte vodící lištu délky a posuňte ji do polohy pro formát A5 až *zacvakne* na místo.

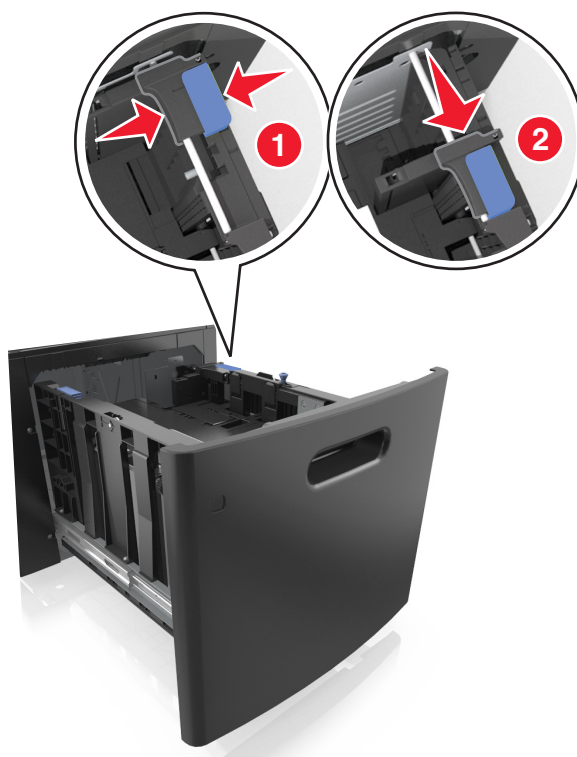

- c Vyměňte vodící lištu délky pro formát A5 z držáku.

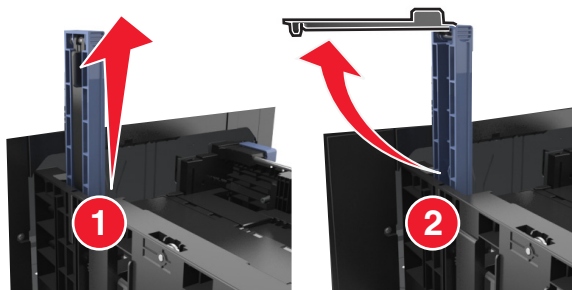

- d Vložte vodící lištu délky pro formát A5 do označené štěrbině.

Poznámka: Zamáčkněte vodící lištu délky pro formát A5 až zacvakne na místo.

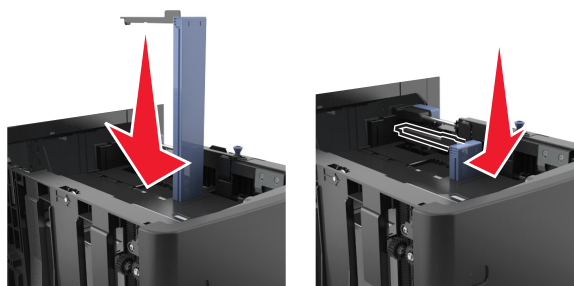

Vkládání papíru formátu A4, Letter, Legal, Oficio a Folio

- a Vytáhněte nahoru vodící lištu šířky a posuňte je do odpovídající polohy pro formát zakládaného papíru.

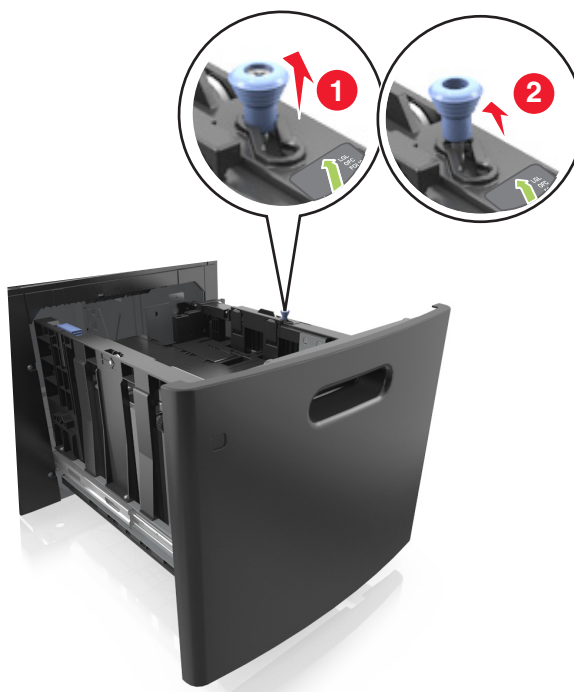

- b** Pokud je k vodící liště délky stále připevněna vodící lišta délky pro formát A5, sundejte ji. Není-li připevněna, pokračujte krokem d.

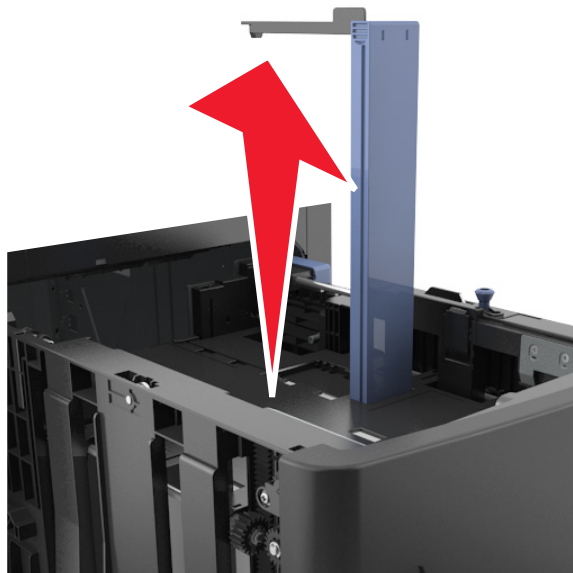

- c** Vložte vodící lištu délky pro formát A5 do držáku.

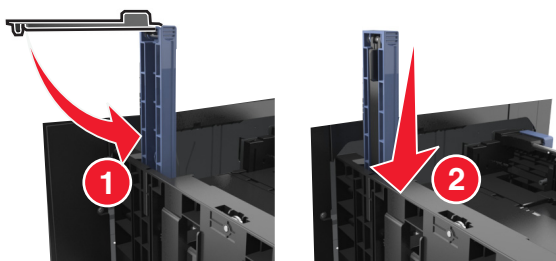

- d** Stiskněte vodící lišty délky a posuňte lištu do polohy odpovídající formátu zakládaného papíru až *zacvakne* na místo.

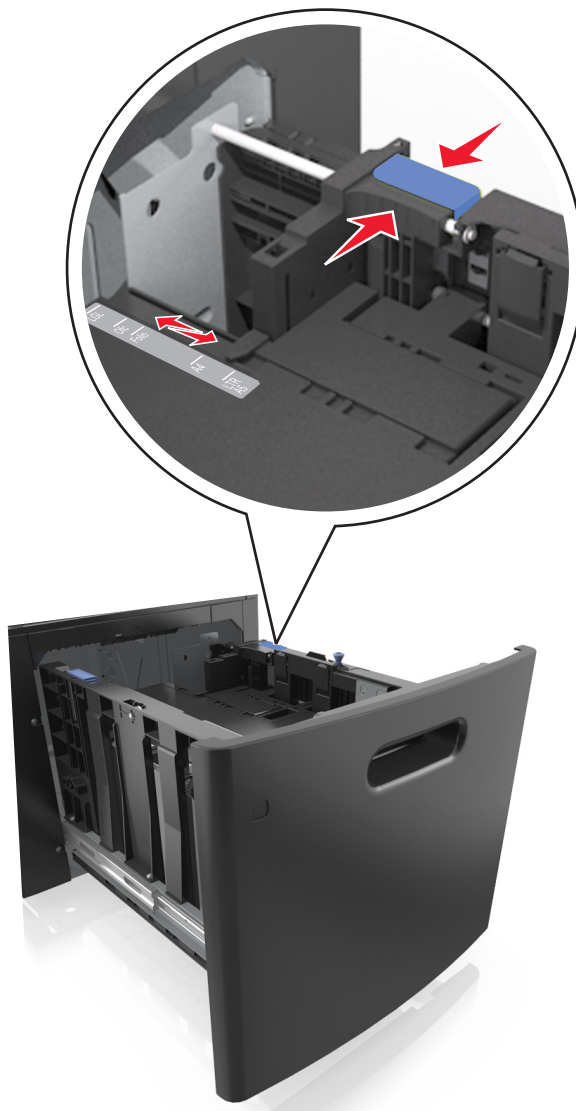

- 3** Prohněte a prolustujte veškeré listy, aby se navzájem oddělily. Papír nepřekládejte a nemačkejte. Srovnejte okraje podle rovné plochy.

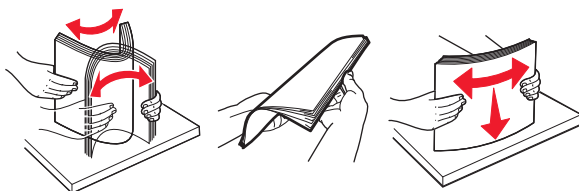

- 4** Vložte stoh papíru potiskovanou stranou dolů.

Poznámka: Zkontrolujte, zda je papír správně vložen.

- Hlavičkový papír se zakládá různě podle toho, zda je instalována doplňková dokončovací sešíváčka.



- Ujistěte se, že papír nepřesahuje indikátor maximálního možného naplnění papírem.

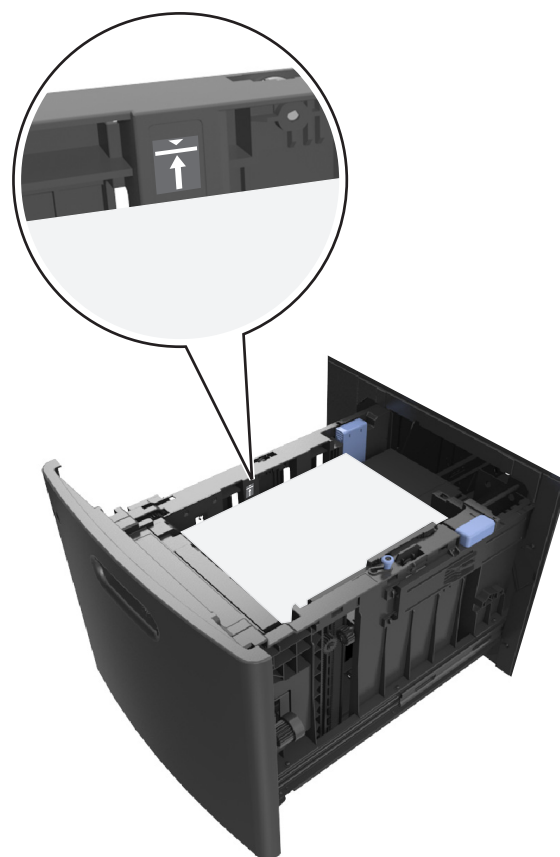

Výstraha—nebezpečí poškození: Přeplnění zásobníku může způsobit uvíznutí papíru.

5 Vložte zásobník.

Poznámka: Při vkládání zásobníku stoh papíru stlačte dolů.



6 V nabídce Papír na ovládacím panelu tiskárny nastavte typ a formát odpovídající papíru vloženému do zásobníku.

Poznámka: Nastavte správný formát a typ papíru, abyste zabránili uvíznutí papíru a problémům s kvalitou tisku.

Zakládání médií do univerzálního podavače

1 Tahem dolů otevřete dvířka univerzálního podavače.

Poznámka: Nevkládejte nic do univerzálního podavače ani jej nezavírejte během tisku.



2 Vytáhněte nástavec univerzálního podavače.

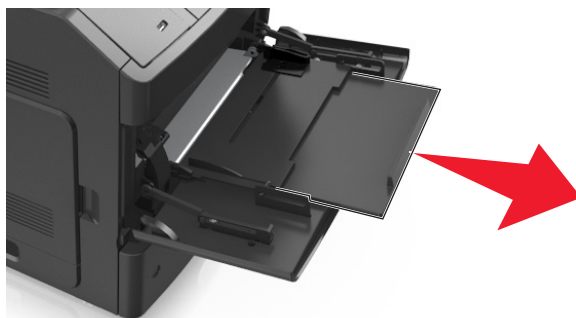

Poznámka: Jemně nasměrujte nástavec tak, aby byl univerzální podavač plně roztažený a otevřený.

3 Posuňte vodící lištu šířky do odpovídající polohy pro formát zakládaného papíru.



Poznámka: K nastavení vodících lišt použijte indikátory formátu papíru na spodní straně zásobníku.



4 Připravte se založit papír nebo zvláštní médium.

- Prohněte a prolisťujte veškeré listy, aby se navzájem oddělily. Papír nepřekládejte a nemačkejte. Srovnejte okraje podle rovné plochy.

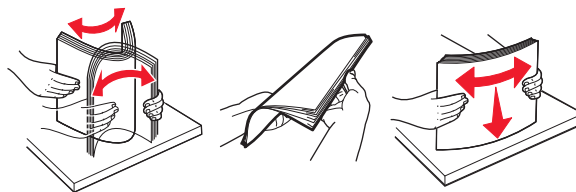

- Průhledné fólie držte za okraje. Prohněte a prolisťujte průhledné fólie, aby se navzájem oddělily. Srovnejte okraje podle rovné plochy.

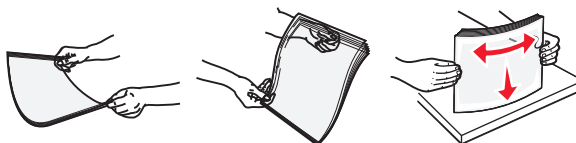

Poznámka: Nedotýkejte se strany průhledných fólií, na kterou se bude tisknout. Dejte si pozor, ať je nepoškrábete.

- Prohněte a prolisťujte stoh obálek, aby se obálky navzájem oddělily. Srovnejte okraje podle rovné plochy.



5 Založte papír nebo speciální média.

Poznámka: Zasuňte stoh zlehka do univerzálního podavače až na doraz.

- Vždy vkládejte pouze jeden formát a typ papíru nebo speciálního média.
- Dbejte, aby byl papír v univerzálním podavači umístěn volně, naplocho a nebyl ohnutý nebo pomačkaný.
- Hlavičkový papír se zakládá různě podle toho, zda je instalována doplňková dokončovací sešíváčka.

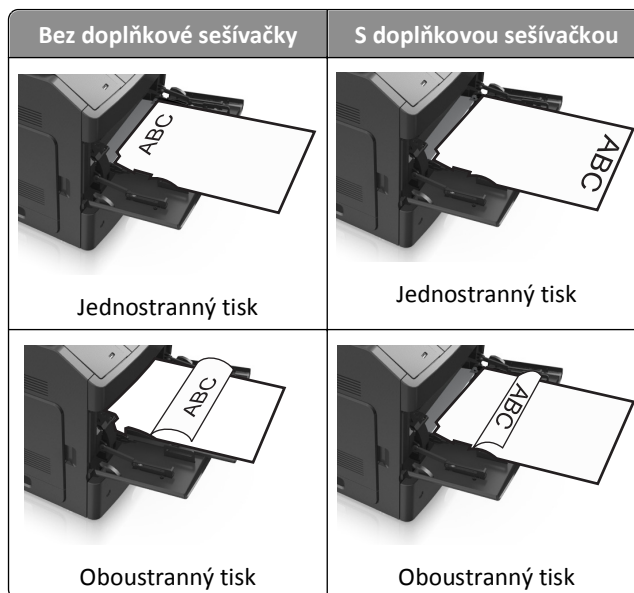

- Obálky vkládejte otočené chlopní dolů na levou stranu univerzálního podavače.



Výstraha—nebezpečí poškození: Nikdy nepoužívejte obálky se známkami, sponkami, prasklinami, okénky, barevnými okraji nebo samolepicími plochami. Takové obálky by mohly vážně poškodit tiskárnu.

- Ujistěte, že výška papíru nebo speciálních médií nepřesahuje označenou maximální náplň papíru.



Výstraha—nebezpečí poškození: Přeplnění podavače může způsobit uvíznutí papíru.

- 6 Při použití vlastního nebo univerzálního formátu papíru upravte vodítka šířky tak, aby se lehce dotýkala boků stohu papíru.
- 7 V nabídce Papír na ovládacím panelu tiskárny nastavte typ a formát papíru odpovídající papíru vloženému do zásobníku.

Poznámka: Nastavte správný formát a typ papíru, abyste zabránili uvíznutí papíru a problémům s kvalitou tisku.

Propojování a rozpojování zásobníků

Propojování a rozpojování zásobníků

1 Otevřete webový prohlížeč a zadejte do pole adresy IP adresu tiskárny.

Poznámky:

- Adresu IP lze zobrazit na ovládacím panelu tiskárny v sekci TCP/IP pod nabídkou Síť/porty. Adresa IP se zobrazí jako čtyři sady čísel oddělených tečkou, například 123.123.123.123.
- Pokud používáte server proxy, dočasně ho zakažte, aby se správně načetla webová stránka.

2 Klepněte na položku **Nastavení >nabídka Papír**.

3 Změňte nastavení formátu a typu papíru pro zásobníky, které připojujete.

- Chcete-li připojit zásobníky, ujistěte se, že formát a typ zásobníku odpovídají formátu a typu druhého zásobníku.
- Chcete-li zásobníky odpojit, ujistěte se, že formát a typ zásobníku *neodpovídají* formátu a typu druhého zásobníku.

4 Klepněte na tlačítko **Odeslat**.

Poznámka: Nastavení formátu a typu papíru lze změnit také pomocí ovládacího panelu tiskárny. Další informace najdete v části „Nastavení formátu a typu papíru“ na str. 43.

Výstraha—nebezpečí poškození: Papír vložený v zásobníku musí odpovídat názvu typu papíru přiřazenému v tiskárně. Teplota zapékače se liší podle vybraného typu papíru. Pokud by nastavení nebyla správně nakonfigurována, mohlo by dojít k potížím.

Určení vlastního názvu typu papíru

Používání vestavěného webového serveru

1 Otevřete webový prohlížeč a zadejte do pole adresy IP adresu tiskárny.

Poznámky:

- Adresu IP tiskárny zobrazíte v části TCP/IP v nabídce Síť/Zprávy. Adresa IP se zobrazí jako čtyři sady čísel oddělených tečkou, například 123.123.123.123.
- Pokud používáte server proxy, dočasně ho zakažte, aby se správně načetla webová stránka.

2 Klepněte na položku **Nastavení >Nabídka Papír >Vlastní názvy**.

3 Vyberte vlastní název a zadejte nový název vlastního typu papíru.

4 Klepněte na tlačítko **Odeslat**.

5 Stiskněte možnost **Vlastní typy** a ověřte, zda se vlastní název nahradil novým názvem vlastního typu papíru.

Pomocí ovládacího panelu tiskárny

1 Na ovládacím panelu tiskárny přejděte na:

 >Nastavení >  >Nabídka Papír >  >Vlastní názvy

2 Vyberte vlastní název a zadejte nový název vlastního typu papíru.

- 3 Stiskněte tlačítko .
- 4 Stiskněte možnost **Vlastní typy** a ověřte, zda se vlastní název nahradil novým názvem vlastního typu papíru.

Přiřazení názvu vlastnímu typu papíru

Používání vestavěného webového serveru

- 1 Otevřete webový prohlížeč a zadejte do pole adresy IP adresu tiskárny.

Poznámky:

- Adresu IP tiskárny najdete v části TCP/IP v nabídce Síť/Porty. IP adresa se zobrazí jako čtyři sady čísel oddělených tečkou, například 123.123.123.123.
- Pokud používáte server proxy, dočasně ho zakažte, aby se správně načetla webová stránka.

- 2 Klepněte na položku **Nastavení >nabídka Papír >Vlastní názvy**.
- 3 Zadejte název typu papíru a klepněte na tlačítko **Odeslat**.
- 4 Vyberte vlastní typ a ověřte, zda je k vlastnímu názvu přiřazen správný typ papíru.

Poznámka: Výchozím typem papíru pro všechny uživatelem definované vlastní názvy je Obyčejný papír.

Pomocí ovládacího panelu tiskárny

- 1 Na ovládacím panelu tiskárny přejděte na:

 >Nastavení >  >nabídka Papír >  >Vlastní názvy

- 2 Zadejte název typu papíru a stiskněte tlačítko .

Přiřazení vlastního typu papíru

Používání vestavěného webového serveru

- 1 Otevřete webový prohlížeč a zadejte do pole adresy IP adresu tiskárny.

Poznámky:

- Adresu IP tiskárny zobrazíte v části TCP/IP v nabídce Síť/Zprávy. Adresa IP se zobrazí jako čtyři sady čísel oddělených tečkou, například 123.123.123.123.
- Pokud používáte server proxy, dočasně ho zakažte, aby se správně načetla webová stránka.

- 2 Klepněte na položku **Nastavení >Nabídka Papír >Vlastní typy**.
- 3 Vyberte název vlastního typu papíru a poté vyberte typ papíru.

Poznámka: Výchozím typem papíru pro všechny uživatelem definované vlastní názvy je Papír.

- 4 Klepněte na tlačítko **Odeslat**.

Pomocí ovládacího panelu tiskárny

1 Na ovládacím panelu tiskárny přejděte na:

 >Nastavení >  >Nabídka Papír >  >Vlastní typy

2 Vyberte název vlastního typu papíru a poté vyberte typ papíru.

Poznámka: Výchozím typem papíru pro všechny uživatelem definované vlastní názvy je Papír.

3 Stiskněte tlačítko .

Průvodce papírem a speciálními médii

Poznámky:

- Zkontrolujte, zda jsou v počítači nebo na ovládacím panelu tiskárny správně zadány formát, typ a gramáž papíru.
- Speciální média před založením prohněte, prolistujte a vyrovnejte.
- Tiskárna může tisknout sníženou rychlostí, aby zabránila poškození zapékače.

Používání speciálních médií

Tipy pro používání štítkového kartonu

Štítkový karton je tvrdé jednovrstvé speciální médium. Mnoho z jeho proměnných vlastností, jako je obsah vlhkosti, tloušťka a textura, může významně ovlivnit kvalitu tisku.

- V nabídce Papír na ovládacím panelu tiskárny nastavte typ, texturu a gramáž papíru odpovídající papíru vloženému do zásobníku.
- Nejprve si vytiskněte vzorky na štítkový karton, který hodláte používat, a teprve potom nakupte karton ve velkém množství.
- Zadejte texturu a gramáž papíru v nastavení zásobníku tak, aby odpovídaly papíru vloženému do zásobníku.
- Předtisk, perforace a přehyby mohou výrazně ovlivnit kvalitu tisku a způsobit problémy při manipulaci s tiskovými médii nebo jejich zablokování.
- Listy štítkového kartonu před vložením do zásobníku prohněte a prolistujte, aby se navzájem oddělily. Srovnejte okraje podle rovné plochy.

Tipy pro používání obálek

- V nabídce Papír na ovládacím panelu tiskárny nastavte formát, typ, texturu a gramáž papíru odpovídající papíru vloženému do zásobníku.
- Nejprve si na obálky, které se chystáte používat, vytiskněte vzorky, a teprve poté nakupte obálky ve větším množství.
- Používejte obálky určené výslovně pro laserové tiskárny.
- Chcete-li dosáhnout nejlepších výsledků, používejte obálky vyrobené z papíru o gramáži 90 g/m² (24 liber) nebo z 25% bavlny.
- Používejte pouze nové obálky z nepoškozených balení.
- Chcete-li dosáhnout co nejlepších výsledků a omezit možnost uvíznutí, nepoužívejte tyto obálky:
 - nadměrně zprohýbané nebo zkroucené,
 - slepené dohromady nebo jakkoli poškozené,
 - mající okénka, otvory, perforaci, výřezy nebo reliéfní tisk,
 - mající kovové uzávěry, drátky nebo kovové úchyty,
 - s provázanou strukturou,
 - s nalepenou poštovní známkou,
 - s nekrytou lepidlovou plochou, když je obálka zalepená nebo uzavřená,

- s ohnutými rohy,
- s hrubým, vrásčitým nebo žebrovaným povrchem.
- Vodítka šířky nastavte podle šířky obálek.
- Obálky před vložením do zásobníku prohněte a prolustujte, aby se navzájem oddělily. Srovnejte okraje podle rovné plochy.

Poznámka: Kombinace vysoké vlhkosti (přesahující 60 %) a vysokých teplot tisku mohou vést k pomačkání nebo zalepení obálek.

Tipy pro používání štítků

- V nabídce Papír na ovládacím panelu tiskárny nastavte formát, typ, texturu a gramáž papíru odpovídající štítkům vloženým do zásobníku.
- Před zakoupením většího množství štítků vytiskněte několik zkušebních výtisků na zvažované štítky.
- Používejte štítky výslovně určené pro laserové tiskárny.
- Nepoužívejte štítky, které mají zadní stranu z hladkého materiálu.
- Používejte kompletní archy se štítky. Nekompletní listy mohou způsobit odlepení štítků během tisku a následné uvíznutí štítků. Nekompletní listy také znečišťují tiskárnu a kazetu lepidlem a jejich používání může vést ke ztrátě platnosti záruky na tiskárnu i tonerovou kazetu.
- Nepoužívejte štítky, které mají nekrytou lepivou plochu.
- Štítky před vložením do zásobníku prohněte a prolustujte, aby se navzájem oddělily. Srovnejte okraje podle rovné plochy.

Tipy pro používání folií

- V nabídce Papír na ovládacím panelu tiskárny nastavte formát, typ, texturu a gramáž papíru odpovídající papíru vloženému do zásobníku.
- Před nákupem většího množství folií k tisku si vytiskněte zkušební stránku.
- Používejte průhledné folie určené speciálně pro laserové tiskárny.
- Nezanechávejte na průhledných fóliích otisky prstů, abyste předešli problémům s kvalitou tisku.
- Před vložením průhledných fólií prohněte a prolustujte veškeré listy, abyste zabránili jejich slepení.

Pokyny ohledně použitého papíru

Charakteristiky papíru

Následující charakteristiky papíru mají vliv na kvalitu a spolehlivost tisku. Tyto charakteristiky vezměte v úvahu při tisku na tyto typy papíru:

Gramáž

Zásobníky tiskárny a univerzální podavač mohou automaticky podávat papír s vlákny podélně s gramáží v rozsahu 60 - 176 g/m². Zásobník na 2 100 listů může automaticky podávat papír s vlákny podélně a gramáží až 60 - 135 g/m². Papír lehčí než 60 g/m² nemusí být dostatečně tuhý. Může se špatně podávat a způsobovat zablokování papíru.

Poznámka: Pro oboustranný tisk podporuje papír s gramáží 60 - 176 g/m² (16 - 47 lb).

Prohýbání

Prohýbání je tendence papíru ohýbat se na okrajích. Přílišné vlnění může způsobit problémy s podáváním papíru. Zvlnění může nastat poté, co papír projde tiskárnou, kde je vystaven vysokým teplotám. Uložení rozbaleného papíru v teplém, vlhkém, studeném nebo suchém prostředí (a to dokonce v zásobnících) může vést ke zvýšenému vlnění, které může způsobovat problémy při podávání.

Hladkost

Hladkost papíru má přímý vliv na kvalitu tisku. Je-li papír příliš hrubý, toner se do něj nemůže řádně zapéct. Je-li papír příliš hladký, může to způsobit problémy s podáváním a kvalitou tisku. Vždy používejte papír s hladkostí 100 až 300 Sheffieldových bodů. Nejlepší kvalitu tisku zaručuje hladkost v rozmezí 150 až 250 Sheffieldových bodů.

Obsah vlhkosti

Množství vlhkosti v papíru ovlivňuje jak kvalitu tisku, tak schopnost tiskárny správně papír podávat. Před použitím ponechejte papír v originálním obalu. Tím se omezí vystavení papíru změnám vlhkosti, které mohou zhoršovat jeho vlastnosti.

Před tiskem připravte papír tak, že jej na 24 až 48 hodin uložíte do původního obalu ve stejném prostředí, kde je umístěna tiskárna. Prodlužte tuto dobu o několik dní v případě, kdy prostředí skladování nebo dopravy je velmi odlišné od prostředí tiskárny. Silný papír může také vyžadovat delší dobu pro přizpůsobení podmínkám.

Směr vláken

Vláknem se rozumí směr papírových vláken v listu papíru. Vláknata mohou být *podélná*: uložena po délce papíru, nebo *příčná*: uložena na šířku papíru.

U gramáže papíru 60 - 176 g/m² se doporučují vlákna na délku.

Obsah vláken

Většina vysoce kvalitních xerografických papírů je vyrobena ze 100 % chemicky ošetřeného rozmělněného dřeva. To dává papíru vysoký stupeň stability s menším množstvím problémů při podávání papíru a s lepší kvalitou tisku. Papír obsahující vlákna jako bavlna negativně ovlivňuje manipulaci s papírem.

Výběr papíru

Použitím vhodného papíru zabráníte jeho uvíznutí a pomůžete zajistit bezproblémový tisk.

Jak se vyhnout uvíznutí papíru a nekvalitnímu tisku:

- *Vždy* používejte nový, nepoškozený papír.
- Před vložením papíru si zjistěte, která strana je doporučena pro tisk. Tato informace je obvykle uvedena na obalu.
- *Nepoužívejte* papír, který je nastříhaný nebo ručně oříznutý.
- *Nedávejte* papíry různého formátu, typu nebo gramáže do jednoho zásobníku. Směšování různých papírů způsobuje uvíznutí.
- *Nepoužívejte* potahované papíry, pokud nejsou výslovně určené pro elektrofotografický tisk.

Výběr předtištěných formulářů a hlavičkových papírů

Při tisku předtištěných formulářů a hlavičkových papírů postupujte podle těchto pokynů:

- Použijte papír o gramáži 60 až 90g/m² (16 až 24liber) s vlákny podélně.
- Použijte pouze předtištěné formuláře a hlavičkové papíry tištěné offsetem nebo z rytiny.
- Nepoužívejte papíry s hrubým nebo výrazně strukturovaným povrchem.

Použijte inkousty, které nejsou ovlivněny pryskyřicí v toneru. Inkousty, které jsou založeny na oxidaci nebo olejovém základě, obecně splňují tyto požadavky. Latexové inkousty tyto požadavky splňovat nemusí.

Pokud máte pochybnosti, kontaktujte svého dodavatele papíru.

Použití recyklovaného papíru a jiných kancelářských papírů

Jako společnost, které záleží na životním prostředí, podporujeme použití recyklovaného papíru vyrobeného speciálně pro použití v laserových (elektrofotografických) tiskárnách.

Zatímco nelze učinit paušální prohlášení, že se bude veškerý recyklovaný papír dobře podávat, soustavně testujeme papíry, které reprezentují recyklované nařezané papíry do kopírek dostupné na globálním trhu. Toto vědecké testování se provádí podle přísných systematických pravidel. Bere se v úvahu mnoho faktorů, jak samostatně, tak vcelku, včetně těchto:

- Množství odpadu po spotřebě (Testujeme až 100 % obsahu odpadu po spotřebě.)
- Teplota a vlhkost (Testovací komory simulují podnebí z celého světa.)
- Obsah vlhkosti (Kancelářský papír musí mít nízkou vlhkost: 4–5 %.)
- Tuhost v ohybu a náležitá nepoddajnost znamená optimální vedení tiskárnou.
- Tloušťka (má vliv na množství, které lze založit do zásobníku)
- Hrubost povrchu (měřená v Sheffieldových jednotkách, má vliv na čistotu tisku a na to, jak dobře se toner zapéká do papíru)
- Povrchové tření (určuje, jak snadno lze oddělovat listy)
- Vlákno a formace (má vliv na prohýbání, které též ovlivňuje mechaniku chování papíru při jeho pohybu tiskárnou)
- Jas a povrch (vzhled a pocit)

Recyklované papíry jsou lepší než bývaly; avšak množství recyklovaného obsahu v papíru má vliv na stupeň kontroly nad cizí hmotou. A zatímco recyklované papíry představují jednu z dobrých cest k environmentálně odpovědnému tisku, nejsou dokonalé. Energie nutná k odstranění tiskových barev a zacházení s aditivou, jako jsou barviva a „lepidla“, často produkuje více uhlíkových emisí než výroba normálního papíru. Avšak používání recyklovaných papírů umožňuje celkově lepší hospodaření se zdroji.

Obecně se zajímáme o odpovědné používání papíru na základě hodnocení životních cyklů našich produktů. Aby lépe pochopila vliv tiskáren na životní prostředí, společnost objednala řadu hodnocení životního cyklu a zjistila, že papír byl označen za hlavního přispěvatele (až 80 %) k emisím uhlíku vyvolaným během celé životnosti zařízení (od návrhu do konce životnosti). Je to způsobeno energeticky náročným výrobním procesem nutným pro zhotovení papíru.

Proto se snažíme poučit zákazníky a partnery o minimalizaci vlivu papíru. Použití recyklovaného papíru je jednou z možností. Druhou možností je odstranění nadměrné a zbytečné spotřeby papíru. Jsme dobře vybaveni k tomu, abychom pomohli zákazníkům minimalizovat odpad z tisku a kopírování. Společnost kromě toho podporuje nákup papíru od dodavatelů, kteří projevují svůj závazek k udržitelným praktikám lesního hospodářství.

Neschvalujeme určité dodavatele, ačkoli se udržuje seznam produktů od zpracovatelů pro speciální aplikace. Zmírnit vliv tisku na životní prostředí však pomohou tyto pokyny pro volbu papíru:

- 1 Minimalizujte spotřebu papíru.

- 2 Vybírejte na základě původu dřevního vlákna. Kupujte od dodavatelů, kteří získávají certifikace, např. od Rady pro dozor nad lesním hospodářstvím (Forestry Stewardship Council – FSC) nebo Programu pro schvalování certifikací lesního hospodářství (Program for the Endorsement of Forest Certification – PEFC). Tyto certifikace zaručují, že výrobce papíru používá rozmělněné dřevo od provozovatelů lesního hospodářství, kteří používají environmentálně a sociálně odpovědnou správu lesů a praktiky obnovy.
- 3 Vybírejte si papír nejvhodnější pro potřeby tisku: normální certifikovaný papír o gramáži 75 nebo 80 g/m², papír o nižší gramáži nebo recyklovaný papír.

Příklady nepřijatelného papíru

Výsledky naznačují, že následující typy papíru přinášejí při používání s laserovými tiskárnami riziko:

- Chemicky ošetřené papíry používané ke zhotovování kopií bez průklepového papíru *samokopírovací papíry*
- Předtištěné papíry obsahující chemické látky, které mohou znečistit tiskárnu
- Předtištěné papíry, na které může nepříznivě působit teplota zapékače tiskárny
- Předtištěné papíry vyžadující soutisk (přesné umístění na stránce) lepší než $\pm 2,3$ mm ($\pm 0,9$ palce), například formuláře vytvořené pomocí optického rozpoznávání písma (OCR). V některých případech je možné soutisk nastavit pomocí softwarové aplikace a tisknout bez problémů i na tyto formuláře.
- Potahované papíry (smazatelné bankovní), syntetické papíry, termopapíry
- Papíry s hrubým okrajem, hrubým či výrazným povrchem nebo zprohýbané papíry
- Recyklované papíry, které neuspěly v testu EN12281:2002 (evropský test)
- Papíry o hmotnosti nižší než 60 g/m² (16 lb)
- Vícedílné formuláře nebo dokumenty

Skladování papíru

Dodržujte následující pravidla pro skladování papíru, abyste zabránili uvíznutí papíru a nerovnoměrné kvalitě tisku:

- Abyste dosáhli co nejlepších výsledků, skladujte papír v prostředí s teplotou přibližně 21 °C a relativní vlhkostí 40 %. Většina výrobců štítků doporučuje tisknout při teplotě od 18 do 24 °C a relativní vlhkosti vzduchu mezi 40 a 60 %.
- Papír skladujte v krabicích a spíše na paletě nebo na polici než přímo na zemi.
- Jednotlivá balení skladujte položená na rovném povrchu.
- Na jednotlivá balení papíru nic nepokládejte.
- Papír vyndávejte z krabice nebo z obalu až tehdy, když ho budete vkládat do tiskárny. Papír uložený v krabici a v obalu zůstane čistý, suchý a rovný.

Podporované formáty, typy a gramáže papíru

Následující tabulky poskytují informace o standardních a volitelných zdrojích papíru a typech papíru, které podporují.

Poznámka: Pro formát papíru, který není v seznamu uveden, zvolte nejbližší větší formát, který v seznamu uveden je.

Typy a gramáže papíru podporované tiskárnou

Základní deska tiskárny podporuje papír o gramáži 60 až 176 g/m² (16 až 47 liber).

Typ papíru	Zásobník na 550 listů	Zásobník na 2100 listů	&Univerzální podavač	Oboustranný tisk
Papír	✓	✓	✓	✓
Pohlednice	✓	x	✓	✓
Obyčejná obálka	✓	x	✓	x
Hrubá obálka	✓	x	✓	x
Papírové a vinylové štítky	✓	x	✓	x
Farmaceutické štítky	✓	x	✓	✓
Průhledné fólie	✓	x	✓	x

Formáty papíru podporované tiskárnou

Formát papíru ¹	Rozměry	Standardní nebo přídavný zásobník na 550 listů	Doplňkový zásobník na 2100 listů	&Univerzální podavač	Oboustranný tisk
A4	210 x 297 mm (8,3 x 11,7 palce)	✓	✓	✓	✓
A5	148 x 210 mm (5,8 x 8,3 palce)	✓	✓	✓	✓
A6	105 x 148 mm (4,1 x 5,8 palce)	✓	x	✓	✓
JIS B5	182 x 257 mm (7,2 x 10,1 palce)	✓	x	✓	✓
Letter	216 x 279 mm (8,5 x 11 palců)	✓	✓	✓	✓
Legal	216 x 356 mm (8,5 x 14 palců)	✓	✓	✓	✓
Executive	184 x 267 mm (7,3 x 10,5 palce)	✓	x	✓	✓
Oficio	216 x 340 mm (8,5 x 13,4 palců)	✓	✓	✓	✓
Folio	216 x 330 mm (8,5 x 13 palců)	✓	✓	✓	✓
Statement	140 x 216 mm (5,5 x 8,5 palce)	✓	x	✓	✓

¹ Pokud požadovaný výchozí formát nelze nastavit na ovládacím panelu tiskárny, můžete vybrat běžné formáty papíru odpovídající pozici na vodítku v zásobníku z nabídky Formát/typ papíru. Jestliže formát papíru není k dispozici, vyberte možnost **Univerzální** nebo u zásobníku vypněte rozpoznávání velikosti. Další informace získáte od technické podpory.

² Aby mohl být podporován oboustranný tisk, univerzální šířka musí být od 105 mm (4,13 palce) do 216 mm (8,5 palce); univerzální délka musí být od 148 mm (5,83 palce) do 356 mm (14 palců).

Formát papíru ¹	Rozměry	Standardní nebo přídavný zásobník na 550 listů	Doplňkový zásobník na 2100 listů	&Univerzální podavač	Oboustranný tisk
Univerzální²	105 x 148 mm až 216 x 356 mm (4,13 x 5,83 palce až 8,5 x 14 palců)	✓	X	✓	✓
	70 x 127 mm až 216 x 356 mm (2,76 x 5 až 8,5 x 14 palců)	X	X	✓	X
Obálka 7 3/4 (Monarch)	98 x 191 mm (3,9 x 7,5 palce)	✓	X	✓	X
Obálka 9	98 x 225 mm (3,9 x 8,9 palce)	✓	X	✓	X
Obálka 10	105 x 241 mm (4,1 x 9,5 palce)	✓	X	✓	X
Obálka DL	110 x 220 mm (4,3 x 8,7 palce)	✓	X	✓	X
Obálka C5	162 x 229 mm (6,38 x 9,01 palce)	✓	X	✓	X
B5 Obálka	176 x 250 mm (6,93 x 9,84 palce)	✓	X	✓	X
Obálka jiné	98 x 162 mm (3,9 x 6,4 palce) až 176 x 250 mm (6,9 x 9,8 palce)	✓	X	✓	X

¹ Pokud požadovaný výchozí formát nelze nastavit na ovládacím panelu tiskárny, můžete vybrat běžné formáty papíru odpovídající pozici na vodítku v zásobníku z nabídky Formát/typ papíru. Jestliže formát papíru není k dispozici, vyberte možnost **Univerzální** nebo u zásobníku vypněte rozpoznávání velikosti. Další informace získáte od technické podpory.

² Aby mohl být podporován oboustranný tisk, univerzální šířka musí být od 105 mm (4,13 palce) do 216 mm (8,5 palce); univerzální délka musí být od 148 mm (5,83 palce) do 356 mm (14 palců).

Formáty, typy a gramáže papíru podporované dokončovacími jednotkami

Podporované formáty papíru

Velikost papíru	4zásobníková schránka	Vysokokapacitní výstupní odkladač	Sešívací dokončovací schránka	Sešíváčka, děrovačka
A6	✓	✓	X	X
A5	✓	✓	✓ ²	✓ ¹
JIS B5	✓	✓	✓ ¹	✓ ¹
Executive	✓	✓	✓ ¹	✓ ¹

¹ Dokončovací jednotka nastohuje papír, ale nesešije jej ani v něm nevytvorí otvory.

² Dokončovací jednotka papír sešije, pokud je vložen nejprve krátkým okrajem.

Velikost papíru	4zásobníková schránka	Vysokokapacitní výstupní odkladač	Sešivací dokončovací schránka	Sešivačka, děrovačka
Letter	✓	✓	✓	✓
A4	✓	✓	✓	✓
Legal	✓	✓	✓	✓ ¹
Folio	✓	✓	✓	✓ ¹
Statement	✓	✓	✓ ¹	✓ ¹
Univerzální	✓	✓	x	x
Obálky	x	✓	x	x

¹ Dokončovací jednotka nastohuje papír, ale nesešije jej ani v něm nevytvoří otvory.

² Dokončovací jednotka papír sešije, pokud je vložen nejprve krátkým okrajem.

Podporované druhy a gramáže papíru

Typ papíru	Váha papíru	4zásobníková schránka	Vysokokapacitní výstupní odkladač	Sešivací dokončovací schránka	Sešivačka, děrovačka
Obyčejný papír	90 – 176 g/m ² (24 – 47 lb)	x	✓	x	x
	60 – 90 g/m ² (16 – 24 lb)	✓	✓	✓	✓
Štítkový kartón	163 g/m ² (110 lb)	x	✓	✓*	✓*
Průhledné fólie	146 g/m ² (39 lb)	x	✓	✓*	✓*
Recyklovaný	90 – 176 g/m ² (24 – 47 lb)	x	✓	x	x
	60 – 90 g/m ² (16 – 24 lb)	✓	✓	✓	✓
Papírové štítky	180 g/m ² (48 lb)	x	✓	x	x
Vinylové štítky	300 g/m ² (92 lb)	x	✓	x	x
Duální webový a integrovaný	180 g/m ² (48 lb)	x	✓	x	x
Polyester	220 g/m ² (59 lb)	x	✓	x	x

* Dokončovací jednotka nastohuje papír, ale nesešije jej ani v něm nevytvoří otvory.

Typ papíru	Váha papíru	4zásobníková schránka	Vysokokapacitní výstupní odkladač	Sešivací dokon- čovací schránka	Sešivačka, děrovačka
Kancelářský	90 – 176 g/m ² (24 – 47 lb)	x	✓	x	x
	60 – 90 g/m ² (16 – 24 lb)	✓	✓	✓	✓
Obálka	105 g/m ² (28 lb)	x	✓	x	x
Hlavičkový papír	90 – 176 g/m ² (24 – 47 lb)	x	✓	x	x
	60 – 90 g/m ² (16 – 24 lb)	✓	✓	✓	✓
Předtištěný	90 – 176 g/m ² (24 – 47 lb)	x	✓	x	x
	60 – 90 g/m ² (16 – 24 lb)	✓	✓	✓	✓
Barevný papír	90 – 176 g/m ² (24 – 47 lb)	x	✓	x	x
	60 – 90 g/m ² (16 – 24 lb)	✓	✓	✓	✓
* Dokončovací jednotka nastohuje papír, ale nesešije jej ani v něm nevytvoří otvory.					

Tisk

Tisk dokumentu

Tisk dokumentu

- 1 V nabídce Papír na ovládacím panelu tiskárny nastavte typ a formát papíru odpovídající vloženému papíru.
- 2 Odešlete tiskovou úlohu:

Uživatelé se systémem Windows

- a Otevřete dokument. Klepněte na nabídku **Soubor >Tisk**.
- b Klepněte na tlačítko **Vlastnosti, Předvolby, Možnosti** nebo **Nastavení**.
- c V případě potřeby změňte nastavení.
- d Klepněte na tlačítko **OK >Tisk**.

Uživatelé se systémem Macintosh

- a V případě potřeby upravte nastavení v dialogovém okně Nastavení stránky:
 - 1 Otevřete dokument a zvolte příkaz **Soubor >Nastavení stránky**.
 - 2 Zvolte formát papíru nebo vytvořte vlastní formát tak, aby odpovídal vloženému papíru.
 - 3 Klepněte na tlačítko **OK**.
- b V případě potřeby upravte nastavení v dialogovém okně Nastavení stránky:
 - 1 Otevřete dokument a zvolte nabídku **Soubor >Tisk**.
V případě potřeby si nechte zobrazit další možnosti klepnutím na odkrývací trojúhelník.
 - 2 Nastavení můžete podle potřeby upravit v dialogovém okně Tisk a místních nabídkách.
Poznámka: Chcete-li tisknout na specifický typ papíru, upravte nastavení typu papíru tak, aby odpovídalo vloženému papíru, nebo vyberte příslušný zásobník či podavač.
 - 3 Klepněte na tlačítko **Tisk**.

Nastavení sytosti toneru

Použití serveru Embedded Web Server

- 1 Otevřete webový prohlížeč a zadejte do pole adresy IP adresu tiskárny.

Poznámky:

- Adresu IP tiskárny zobrazíte v části TCP/IP v nabídce Sítí/Zprávy. Adresa IP se zobrazí jako čtyři sady čísel oddělených tečkou, například 123.123.123.123.
- Pokud používáte server proxy, dočasně ho zakažte, aby se správně načetla webová stránka.

- 2 Klepněte na položku **Nastavení >Nastavení tisku >nabídka Kvalita >Sytost toneru**.
- 3 Upravte sytost toneru a pak klepněte na tlačítko **Odeslat**.

Pomocí ovládacího panelu tiskárny

1 Na ovládacím panelu tiskárny přejděte na:

 >Nastavení >  >Nastavení tisku >  >Nabídka Kvalita >  >Sytost toneru

2 Upravte sytost toneru a stiskněte tlačítko .

Tisk z jednotky flash

Podporované jednotky flash a typy souborů

Poznámky:

- Vysokorychlostní jednotky flash musí podporovat plnou rychlost standardu USB. Nízkorychlostní zařízení USB nejsou podporována.
- Jednotky USB flash musí podporovat systém souborů FAT (File Allocation Tables). Zařízení formátovaná pomocí systému souborů NTFS (New Technology File System) či jiného systému souborů nejsou podporována.

Doporučené jednotky paměti flash	Typ souboru
<p>Pro použití v tiskárně byla testována a schválena řada jednotek flash. Další informace naleznete na stránkách http://support.dell.com.</p>	<p>Dokumenty:</p> <ul style="list-style-type: none"> • .pdf • .xps <p>&Obrázky:</p> <ul style="list-style-type: none"> • .dcx • .gif • .jpeg nebo .jpg • .bmp • .pcx • .tiff nebo .tif • .png • .fls

Tisk z jednotky flash

Poznámky:

- Před tiskem zašifrovaného souboru PDF budete vyzváni k zadání hesla k souboru pomocí ovládacího panelu tiskárny.
- Nelze tisknout soubory, ke kterým nemáte oprávnění k tisku.

1 Vložte jednotku flash do portu USB.



Poznámky:

- Po nainstalování jednotky paměti flash se zobrazí ikona jednotky paměti flash na ovládacím panelu tiskárny a v ikoně pozdržených úloh.
- Pokud vložíte jednotku flash do tiskárny v okamžiku, kdy si žádá vaši pozornost, například pokud se zasekl papír, bude připojená jednotka flash ignorována.
- Pokud vložíte jednotku flash během zpracování jiných tiskových úloh, zobrazí se zpráva **Zaneprázdněna**. Po zpracování těchto tiskových úloh možná budete muset zobrazit seznam pozdržených úloh, abyste mohli vytisknout dokumenty z jednotky flash.

Výstraha—nebezpečí poškození: Během aktivního tisku, čtení nebo zápisu na paměťové zařízení se nedotýkejte tiskárny ani jednotky flash ve vyznačené oblasti. Mohlo by dojít ke ztrátě dat.



- 2 Pomocí ovládacího panelu tiskárny vyberte dokument, který chcete vytisknout.
- 3 Stisknutím tlačítka šipka doleva nebo doprava zadejte počet tištěných kopií a stiskněte tlačítko **OK**.

Poznámky:

- Jednotku flash nevyjímejte z portu USB, dokud tiskárna nedokončí tisk.
- Pokud ponecháte jednotku flash v tiskárně po opuštění úvodní obrazovky nabídky USB, můžete otevřením pozdržených úloh na ovládacím panelu tiskárny vytisknout soubory z jednotky flash.

Tisk důvěrných a jiných pozdržených úloh

Ukládání tiskových úloh v tiskárně

- 1 Na ovládacím panelu tiskárny přejděte na:

 > Nastavení > **OK** > Zabezpečení > **OK** > Důvěrný tisk > vyberte typ tiskové úlohy

Typ tiskové úlohy	Popis
Max. počet neplatných PIN kódů	Omezuje počet možných zadání neplatného PIN kódu. Poznámka: Po dosažení tohoto limitu se odstraní tiskové úlohy s tímto uživatelským jménem a PIN kódem.
Doba platnosti důvěrné úlohy	Tiskové úlohy můžete pozdržet v počítači do doby, dokud ne zadáte na ovládacím panelu tiskárny PIN kód. Poznámka: PIN kód se nastavuje pomocí počítače. Musí obsahovat čtyři číslice od 0 do 9.
Opakovat dobu platnosti úlohy	Umožňuje opakovat tisk a ukládá tiskové úlohy do paměti tiskárny pro opětovný tisk.
Ověřit dobu platnosti úlohy	Můžete vytisknout jednu kopii tiskové úlohy a zbývající kopie tiskárna pozdrží. Můžete si zkontrolovat, zda je první kopie uspokojivá. Po vytištění všech kopií se úloha automaticky odstraní z paměti tiskárny.

Poznámky:

- Vyžaduje-li tiskárna více paměti pro zpracování dalších pozdržených úloh, je možné odstranit důvěrné, ověřovací, vyhrazené a opakované tiskové úlohy.
- Tiskové úlohy můžete ukládat do paměti tiskárny do doby, dokud úlohu nespustíte z ovládacího panelu tiskárny.
- Všechny tiskové úlohy, které může spustit uživatel z tiskárny, se nazývají *pozdržené úlohy*.

Typ tiskové úlohy	Popis
Vyhradit dobu platnosti úlohy	Můžete uložit tiskové úlohy pro pozdější vytištění. Tiskové úlohy budou uloženy, dokud je neodstraníte z nabídky Pozdržené úlohy.
Poznámky: <ul style="list-style-type: none"> • Vyžaduje-li tiskárna více paměti pro zpracování dalších pozdržených úloh, je možné odstranit důvěrné, ověřovací, vyhrazené a opakované tiskové úlohy. • Tiskové úlohy můžete ukládat do paměti tiskárny do doby, dokud úlohu nespustíte z ovládacího panelu tiskárny. • Všechny tiskové úlohy, které může spustit uživatel z tiskárny, se nazývají <i>pozdržené úlohy</i>. 	

2 Stiskněte tlačítko .

Tisk důvěrných a jiných pozdržených úloh

Poznámka: Důvěrné a ověřovací tiskové úlohy se po vytištění automaticky odstraňují z paměti. Opakované a vyhrazené úlohy zůstávají pozdržené v tiskárně, dokud se je nerozhodnete odstranit.

Uživatelé se systémem Windows

- 1 Otevřete dokument. Klepněte na nabídku **Soubor >Tisk**.
- 2 Klepněte na tlačítko **Vlastnosti, Předvolby, Možnosti** nebo **Nastavení**.
- 3 Klepněte na možnost **Vytisknout a pozdržet**.
- 4 Zvolte typ tiskové úlohy (důvěrná, vyhrazená, opakovaná, ověřovací) a zadejte uživatelské jméno. U důvěrné tiskové úlohy rovněž zadejte čtyřmístný PIN kód.
- 5 Klepněte na tlačítko **OK** nebo **Tisk**.
- 6 Uvolněte tiskovou úlohu k tisku pomocí ovládacího panelu tiskárny.
 - U důvěrných úloh přejděte na:

Pozdržené úlohy > vyberte své uživatelské jméno > **Důvěrné úlohy** > zadejte PIN kód > vyberte tiskovou úlohu > zadejte počet kopií > **Tisk**
 - U jiných tiskových úloh přejděte na:

Pozdržené úlohy > vyberte své uživatelské jméno > vyberte tiskovou úlohu > zadejte počet kopií > **Tisk**

Uživatelé se systémem Macintosh

- 1 Otevřete dokument a zvolte nabídku **Soubor >Tisk**.
V případě potřeby si nechte zobrazit další možnosti klepnutím na odkrývací trojúhelník.
- 2 Z možností tisku nebo místní nabídky Kopie a strany vyberte možnost **&Směrování úloh**.
- 3 Zvolte typ tiskové úlohy (důvěrná, vyhrazená, opakovaná, ověřovací) a zadejte uživatelské jméno. U důvěrné tiskové úlohy rovněž zadejte čtyřmístný PIN kód.
- 4 Klepněte na tlačítko **OK** nebo **Tisk**.

5 Uvolněte tiskovou úlohu k tisku pomocí ovládacího panelu tiskárny:

- U důvěrných úloh přejděte na:

Pozdržené úlohy > vyberte své uživatelské jméno > **Důvěrné úlohy** > zadejte PIN kód > vyberte tiskovou úlohu > zadejte počet kopií > **Tisk**

- U jiných tiskových úloh přejděte na:

Pozdržené úlohy > vyberte své uživatelské jméno > vyberte tiskovou úlohu > zadejte počet kopií > **Tisk**

Tisk informačních stránek

Další informace o tisku informačních stránek naleznete v části „Tisk stránky nastavení nabídek“ na str. 42 a „Tisk stránky s nastavením sítě“ na str. 42.

Tisk seznamu ukázek písma

1 Na ovládacím panelu tiskárny přejděte na:

 > **Nastavení** >  > **Zprávy** >  > **Tisk písem**

2 Stisknutím tlačítka se šipkou nahoru nebo dolů vyberte nastavení písma.

3 Stiskněte tlačítko .

Poznámka: Písma PPDS se zobrazí pouze tehdy, když je aktivován datový proud PPDS.

Tisk seznamu adresářů



Na ovládacím panelu tiskárny přejděte na:

 > **Nastavení** > **Zprávy** >  > **Tisk adresáře** > 

Poznámka: Položka nabídky Tisk adresáře se zobrazí pouze v případě, že je nainstalována volitelná paměť flash nebo pevný disk tiskárny.

Rušení tiskové úlohy

Zrušení tiskové úlohy z ovládacího panelu tiskárny

Na ovládacím panelu tiskárny stiskněte tlačítko  > .

Zrušení tiskové úlohy z počítače

Uživatelé se systémem Windows

- 1 Otevřete složku Tiskárny.
 - a Klepněte na tlačítko  nebo **Start** a potom na příkaz **Spustit**.
 - b Do dialogového okna Začít hledat nebo Spustit napište **control printers**.
 - c Stiskněte klávesu **Enter** nebo klepněte na tlačítko **OK**.
- 2 Poklepejte na ikonu tiskárny.
- 3 Vyberte tiskovou úlohu, kterou chcete zrušit.
- 4 Klepněte na tlačítko **Odstranit**.

Uživatelé se systémem Macintosh

- 1 V nabídce Apple přejděte na některou z následujících položek:
 - **System Preferences (Předvolby systému) >Print & Scan (Tisk a skenování) >**, vyberte tiskárnu a možnost **>Open Print Queue (Otevřít tiskovou frontu)**
 - **System Preferences (Předvolby systému) >Print & Scan (Tisk a fax) >**, vyberte tiskárnu a možnost **>Open Print Queue (Otevřít tiskovou frontu)**
- 2 V dialogovém okně tiskárny zvolte tiskovou úlohu, kterou chcete zrušit, a potom klepněte na tlačítko **Odstranit**.

Vysvětlení nabídek tiskárny

Seznam nabídek

Nabídka Papír	Zprávy	Síť/Porty
Výchozí zdroj	Stránka nastavení nabídek	NIC aktivní
Velikost nebo typ papíru	Statistika zařízení	Standardní síť ²
Konfigurace univerzálního podavače	Test sešíváčky	Standardní USB
Náhradní formát	Stránka s nastavením sítě ¹	Paralelní port [x]
Povrch papíru	Seznam profilů	Sériové rozhraní [x]
Gramáž papíru	Tisk typů písma	Nastavení SMTP
Zakládání papíru	Tisk adresáře	
Vlastní typy	Zpráva o aktivech	
Univerzální nastavení		
Nastavení odkladače		
Zabezpečení	Nastavení	Nápověda
Různá nastavení zabezpečení ³	Obecná nastavení	Tisk všech příruček
Důvěrný tisk	Nabídka Jednotka Flash	Kvalita tisku
Deník bezpečnostního auditu	Nastavení tisku	Pokyny k tisku
Nastavit čas a datum		Příručka pro tiskové defekty
		Informace

¹ V závislosti na nastavení tiskárny se tato položka nabídky zobrazí jako Stránka nastavení sítě nebo Stránka nastavení sítě [x].

² V závislosti na nastavení tiskárny se tato položka nabídky zobrazí jako Standardní síť nebo Síť [x].

Nabídka Papír

nabídka Výchozí zdroj

Položka	Činnost
Výchozí zdroj Zásobník [x] Univerzální podavače Ruční výběr Ručně obálky	Nastavení výchozího zdroje papíru pro všechny tiskové úlohy. Poznámky: <ul style="list-style-type: none"> • Výchozím nastavením výrobce je Zásobník 1 (standardní zásobník). • Má-li se univerzální podavač objevit jako nastavení nabídky, nastavte položku Konfigurace univerzálního podavače na možnost „Kazeta“. • Pokud dva zásobníky obsahují papír téže velikosti a typu a mají stejné nastavení, jsou automaticky propojeny. Jakmile dojde k vyprázdnění jednoho ze zásobníků, tiskové úlohy budou vytištěny prostřednictvím propojeného zásobníku.

Nabídka Formát/typ papíru

Položka	Činnost
<p>Velikost zásobníku [x]</p> <ul style="list-style-type: none"> A4 A5 A6 JIS B5 Letter Legal Executive Oficio (Mexico) Folio Statement Univerzální 7 3/4 Obálka Obálka 9 Obálka 10 Obálka DL Obálka C5 B5 Obálka Jiná obálka 	<p>Zadejte formát papíru vloženého v jednotlivých zásobnících.</p> <p>Poznámky:</p> <ul style="list-style-type: none"> • V USA je výchozí tovární nastavení Letter. Mezinárodní výchozí tovární nastavení je A4. • Pokud dva zásobníky obsahují papír téže velikosti a typu a mají stejné nastavení, jsou automaticky propojeny. Propojit lze i univerzální podavač. Jakmile dojde k vyprázdnění jednoho ze zásobníků, tiskové úlohy budou vytištěny prostřednictvím propojeného zásobníku. • Formát papíru A6 je podporován pouze u zásobníku 1 a univerzálního podavače.
<p>Typ zásobníku [x]</p> <ul style="list-style-type: none"> Obyčejný papír Štítkový kartón Průhledné fólie Recyklovaný Štítky Vinylové štítky Kancelářský Obálka Hrubá obálka Hlavičkový papír Předtištěný Barevný papír Lehký papír Těžký papír Hrubý/bavlněný Vlastní typ [x] 	<p>Zadejte typ papíru vloženého v jednotlivých zásobnících.</p> <p>Poznámky:</p> <ul style="list-style-type: none"> • Výchozím nastavením pro zásobník 1 je běžný papír. Pro všechny ostatní zásobníky je výchozím typem vlastní Type [x]. • Pokud je k dispozici uživatelem definovaný název, zobrazí se místo vlastního typu [x]. • Tato nabídka slouží k nastavení automatického propojování zásobníků.
<p>Poznámka: V této nabídce budou zobrazeny pouze nainstalované zásobníky a podavače.</p>	

Položka	Činnost
<p>Formát v univerzálním podavači</p> <p>A4 A5 A6 JISJIS B5 Letter Legal Executive Oficio (Mexico) Folio Statement Univerzální 7 3/4 Obálka Obálka 9 Obálka 10 Obálka DL Obálka C5 B5 Obálka Jiná obálka</p>	<p>Specifikuje formát papíru vloženého v univerzálním podavači.</p> <p>Poznámky:</p> <ul style="list-style-type: none"> • V USA je výchozí tovární nastavení Letter. Mezinárodní výchozí tovární nastavení je A4. • Aby se položka Formát v univerzálním podavači zobrazila jako nabídka, je nutné nastavit položku Konfigurovat univerzální podavač nabídky Papír na možnost Kazeta. • Univerzální podavač formát papíru automaticky nerozpozná. Je nutné nastavit hodnotu formátu papíru.
<p>Typ v univerzálním podavači</p> <p>Obyčejný papír Štítkový kartón Průhledné fólie Recyklovaný Štítky Vinylové štítky Kancelářský Obálka Hrubá obálka Hlavičkový papír Předtištěný Barevný papír Lehký papír Těžký papír Hrubý/bavlněný Vlastní typ [x]</p>	<p>Specifikuje typ papíru vloženého v univerzálním podavači.</p> <p>Poznámky:</p> <ul style="list-style-type: none"> • Výchozím nastavením je obyčejný papír. • Aby se položka Typ v univerzálním podavači zobrazila jako nabídka, je nutné nastavit položku Konfigurovat univerzální podavač nabídky Papír na možnost Kazeta.
<p>Poznámka: V této nabídce budou zobrazeny pouze nainstalované zásobníky a podavače.</p>	

Položka	Činnost
Formát v ručním podavači A4 A5 A6 JISJIS B5 Letter Legal Executive Oficio (Mexico) Folio Statement Univerzální	Určuje formát ručně vkládaného papíru. Poznámka: V USA je výchozí tovární nastavení Letter. Mezinárodní výchozí tovární nastavení je A4.
Typ v ručním podavači Obyčejný papír Štítkový kartón Průhledné fólie Recyklovaný Štítky Vinylové štítky Kancelářský Hlavičkový papír Předtištěný Barevný papír Lehký papír Těžký papír Hrubý/bavlněný Vlastní typ [x]	Určuje typ ručně vkládaného papíru. Poznámky: <ul style="list-style-type: none"> • Výchozím nastavením je obyčejný papír. • Konfiguraci univerzálního podavače v nabídce Papír je nutné nastavit na volbu Ruční, aby se v nastaveních nabídky zobrazila možnost Typ ručně vkládaného papíru.
Formát ruční pod. obálek 7 3/4 Obálka Obálka 9 Obálka 10 Obálka DL Obálka C5 B5 Obálka Jiná obálka	Určuje formát ručně vkládané obálky. Poznámka: Obálka 10 je výchozí tovární nastavení v USA. V ostatních státech je výchozí tovární nastavení Obálka DL.
Typ ruční pod. obálek Obálka Hrubá obálka Vlastní typ [x]	Určuje typ ručně vkládané obálky. Poznámka: Výchozí tovární nastavení je Obálka.
Poznámka: V této nabídce budou zobrazeny pouze nainstalované zásobníky a podavače.	

Nabídka Konfigurace multifunkční tiskárny

Položka	Použití
Konfigurace univerzálního podavače Kazeta Ručně První	Určuje, kdy tiskárna vybere papír z univerzálního podavače. Poznámky: <ul style="list-style-type: none"> • Výchozí tovární nastavení je Kazeta. Nastavení Kazeta nakonfiguruje univerzální podavač jako automatický zdroj papíru. • Je-li vybrána možnost Ruční, lze univerzální podavač použít pouze pro tiskové úlohy s ručním podáváním.. • Nastavení První nakonfiguruje univerzální podavač jako primární zdroj papíru.

Nabídka Náhradní formát

Položka	Použití
Náhradní formát Vypnuto Statement/A5 Letter/A4 Všechny	Nahrazuje papír určeného formátu, není-li požadovaný formát k dispozici. Poznámky: <ul style="list-style-type: none"> • Výchozí nastavení výrobce je Všechny. Jsou povoleny všechny dostupné náhrady. • Nastavení na Vypnuto znamená, že není povoleno žádné nahrazení formátu. • Nastavení náhradního formátu umožňuje pokračovat v tiskové úloze, aniž by se zobrazilo hlášení Změňte papír.

nabídka Povrch papíru

Položka	Činnost
Povrch běžného papíru Hladký Normální Drsný	Upřesňuje relativní strukturu povrchu obyčejného papíru vloženého v konkrétním zásobníku. Poznámka: Výchozí tovární nastavení je Normální.
Povrch štítkového kartonu Hladký Normální Drsný	Upřesňuje relativní povrch štítkového kartonu vloženého v určitém zásobníku Poznámky: <ul style="list-style-type: none"> • Výchozí tovární nastavení je Normální. • Tyto možnosti se zobrazí pouze tehdy, pokud je podporován štítkový kartón.
Povrch průhledné folie Hladký Normální Drsný	Upřesňuje relativní povrch průhledných fólií vložených v určitém zásobníku. Poznámka: Výchozí tovární nastavení je Normální.
Povrch recyklovaného papíru Hladký Normální Drsný	Upřesňuje relativní povrch recyklovaného papíru vloženého v určitém zásobníku. Poznámka: Výchozí tovární nastavení je Normální.
Povrch štítků Hladký Normální Drsný	Upřesňuje relativní povrch štítků vložených v určitém zásobníku. Poznámka: Výchozí tovární nastavení je Normální.

Položka	Činnost
Povrch vinyl. štítků Hladký Normální Drsný	Určuje relativní povrch vinylových štítků založených v určitém zásobníku. Poznámka: Výchozí tovární nastavení je Normální.
Povrch bankovního papíru Hladký Normální Drsný	Upřesňuje relativní povrch bankovního papíru vloženého v určitém zásobníku. Poznámka: Výchozí tovární nastavení je Drsný.
Povrch obálek Hladký Normální Drsný	Upřesňuje relativní povrch obálek vložených v určitém zásobníku. Poznámka: Výchozí tovární nastavení je Normální.
Povrch hrubých obálek Drsný	Upřesňuje relativní povrch hrubých obálek vložených v určitém zásobníku. Poznámka: Výchozí tovární nastavení je Drsný.
Povrch hlavičkového papíru Hladký Normální Drsný	Upřesňuje relativní povrch hlavičkového papíru vloženého v určitém zásobníku. Poznámka: Výchozí tovární nastavení je Normální.
Povrch předtištěného papíru Hladký Normální Drsný	Upřesňuje relativní povrch předtištěného papíru vloženého v určitém zásobníku. Poznámka: Výchozí tovární nastavení je Normální.
Povrch barevného papíru Hladký Normální Drsný	Upřesňuje relativní povrch barevného papíru vloženého v určitém zásobníku. Poznámka: Výchozí tovární nastavení je Normální.
Povrch lehkého papíru Hladký Normální Drsný	Upřesňuje relativní povrch lehkého papíru vloženého v určitém zásobníku. Poznámka: Výchozí tovární nastavení je Normální.
Povrch těžkého papíru Hladký Normální Drsný	Upřesňuje relativní povrch těžkého papíru vloženého v určitém zásobníku. Poznámka: Výchozí tovární nastavení je Normální.
Povrch drsného/bavlněného papíru Drsný	Upřesňuje relativní povrch drsného/bavlněného papíru vloženého v určitém zásobníku. Poznámka: Výchozí tovární nastavení je Drsný.
Povrch vlastního papíru [x] Hladký Normální Drsný	Upřesňuje relativní povrch vlastního papíru vloženého v určitém zásobníku. Poznámka: Výchozí tovární nastavení je Normální.

Nabídka gramáže papíru

Položka	Činnost
Gramáž běžného papíru Lehký Normální Těžký	Specifikuje relativní gramáž vloženého obyčejného papíru. Poznámka: Výchozí tovární nastavení je Normální.
Gramáž štít. kartonu Lehký Normální Těžký	Specifikuje relativní gramáž vloženého štítkového kartonu. Poznámka: Výchozí tovární nastavení je Normální.
Průsvit.fólie – gramáž Lehký Normální Těžký	Specifikuje relativní gramáž vložených průhledných fólií. Poznámka: Výchozí tovární nastavení je Normální.
Gramáž recyklovaného papíru Lehký Normální Těžký	Specifikuje relativní gramáž vloženého recyklovaného papíru. Poznámka: Výchozí tovární nastavení je Normální.
Štítky – gramáž Lehký Normální Těžký	Specifikuje relativní gramáž vložených štítků. Poznámka: Výchozí tovární nastavení je Normální.
Hmotnost vinyl. štítků Lehký Normální Těžký	Specifikuje relativní gramáž vložených vinylových štítků. Poznámka: Výchozí tovární nastavení je Normální.
Gramáž bankovního papíru Lehký Normální Těžký	Specifikuje relativní gramáž vloženého kancelářského papíru. Poznámka: Výchozí tovární nastavení je Normální.
Obálky – gramáž Lehký Normální Těžký	Specifikuje relativní gramáž vložených obálek. Poznámka: Výchozí tovární nastavení je Normální.
Gramáž hrubé obálky Lehký Normální Těžký	Specifikuje relativní gramáž vložených hrubých obálek. Poznámka: Výchozí tovární nastavení je Normální.
Gramáž hlavičkového papíru Lehký Normální Těžký	Specifikuje relativní gramáž vloženého hlavičkového papíru. Poznámka: Výchozí tovární nastavení je Normální.

Položka	Činnost
Gramáž předtištěného papíru Lehký Normální Těžký	Specifikuje relativní gramáž vloženého předtištěného papíru. Poznámka: Výchozí tovární nastavení je Normální.
Gramáž barevného papíru Lehký Normální Těžký	Specifikuje relativní gramáž vloženého barevného papíru. Poznámka: Výchozí tovární nastavení je Normální.
Gramáž lehkého papíru Lehký	Určuje, že papír založený v zásobníku papíru je lehký.
Gramáž těžkého papíru Těžký	Určuje, že papír založený v zásobníku papíru je těžký.
Gramáž drsného/bavlněného papíru Lehký Normální Těžký	Specifikuje relativní gramáž vloženého papíru z bavlněné vlákniny nebo drsného papíru. Poznámka: Výchozí tovární nastavení je Normální.
Gramáž papíru Vlastní [x] Lehký Normální Těžký	Specifikuje relativní gramáž vloženého vlastního papíru. Poznámky: <ul style="list-style-type: none"> • Výchozí tovární nastavení je Normální. • Možnosti se zobrazí pouze tehdy, když je vlastní typ podporován.

Nabídka Zakládání papíru

Položka	Činnost
Zakládání karet Oboustranný tisk Vypnuto	Určí a nastaví oboustranný tisk pro všechny tiskové úlohy, které specifikují jako typ papíru Štítkový kartón.
Zavádí se recyklovaný Oboustranný tisk Vypnuto	Určí a nastaví oboustranný tisk pro všechny tiskové úlohy, které specifikují jako typ papíru Recyklovaný.
Zakládání štítků Oboustranný tisk Vypnuto	Určí a nastaví oboustranný tisk pro všechny tiskové úlohy, které specifikují jako typ papíru Štítky.
Zakládání vinyl. štítků Oboustranný tisk Vypnuto	Určí a nastaví oboustranný tisk pro všechny tiskové úlohy, které specifikují jako typ papíru Vinylové štítky.
Poznámky: <ul style="list-style-type: none"> • Vypnuto je výchozí tovární nastavení pro všechny výběry nabídky Zakládání papíru. • Možnost Oboustranně nastaví výchozí nastavení tiskárny na oboustranný tisk pro každou tiskovou úlohu s výjimkou případů, kdy je vybrán jednostranný tisk v nastavení Vlastnosti tisku v závislosti na operačním systému. 	

Položka	Činnost
Bond – zakládání Oboustranný tisk Vypnuto	Určí a nastaví oboustranný tisk pro všechny tiskové úlohy, které specifikují jako typ papíru Bankovní.
Zakládání hlavičkového papíru Oboustranný tisk Vypnuto	Určí a nastaví oboustranný tisk pro všechny tiskové úlohy, které specifikují jako typ papíru Hlavičkový.
Zakládání předtiště.pap. Oboustranný tisk Vypnuto	Určí a nastaví oboustranný tisk pro všechny tiskové úlohy, které specifikují jako typ papíru Předtištěný.
Zakládání barevného papíru Oboustranný tisk Vypnuto	Určí a nastaví oboustranný tisk pro všechny tiskové úlohy, které specifikují jako typ papíru Barevný.
Zakládá se lehký papír Oboustranný tisk Vypnuto	Určí a nastaví oboustranný tisk pro všechny tiskové úlohy, které specifikují jako typ papíru Lehký.
Zakládá se těžký papír Oboustranný tisk Vypnuto	Určí a nastaví oboustranný tisk pro všechny tiskové úlohy, které specifikují jako typ papíru Těžký.
Zavádí hrubý/kartoun Oboustranný tisk Vypnuto	Určí a nastaví oboustranný tisk pro všechny tiskové úlohy, které specifikují jako typ papíru Hrubý nebo Bavlněný.
Vkládání vlastního papíru [x] Oboustranný tisk Vypnuto	Určí a nastaví oboustranný tisk pro všechny tiskové úlohy, které specifikují jako typ papíru Vlastní [x]. Poznámka: Zakládání Vlastní [x] je k dispozici, jen když je podporován vlastní typ.
Poznámky:	
<ul style="list-style-type: none"> • Vypnuto je výchozí tovární nastavení pro všechny výběry nabídky Zakládání papíru. • Možnost Oboustranně nastaví výchozí nastavení tiskárny na oboustranný tisk pro každou tiskovou úlohu s výjimkou případů, kdy je vybrán jednostranný tisk v nastavení Vlastnosti tisku v závislosti na operačním systému. 	

nabídka Vlastní typy

Položka	Činnost
Vlastní typ [x] Papír Štítkový kartón Průhledné fólie Hrubý/bavlněný Štítky Obálka	Přiřazení papíru nebo typu speciálního média k výchozímu názvu Vlastní typ nebo uživatelem definovanému vlastnímu názvu vytvořenému prostřednictvím vestavěného webového serveru. Poznámky: <ul style="list-style-type: none"> • Výchozím nastavením je papír. • Typ vlastního média musí být podporován pro vybraný zásobník nebo univerzální podavač, aby bylo možné z daného zdroje tisknout.

Položka	Činnost
Recyklovaný Papír Štítkový kartón Průhledné fólie Hrubý/bavlněný Štítky Obálka	Určuje typ papíru, pokud je v jiných nabídkách vybráno nastavení Recyklovaný. Poznámky: <ul style="list-style-type: none"> • Výchozím nastavením je papír. • Typ vlastního média musí být podporován pro vybraný zásobník nebo univerzální podavač, aby bylo možné z daného zdroje tisknout.

nabídka Univerzální nastavení

Položka	Činnost
Jednotky míry Palce Milimetrů	Určuje měrné jednotky. Poznámky: <ul style="list-style-type: none"> • Palce jsou americkým výchozím továrním nastavením. • Milimetry jsou mezinárodním výchozím továrním nastavením.
Na výšku – šířka 3 - 8,5 palce 76 - 216 mm	Nastaví šířku při orientaci na výšku. Poznámky: <ul style="list-style-type: none"> • Jestliže šířka přesahuje maximum, tiskárna užívá maximální povolenou šířku. • 8,5 palců je výchozí nastavení z výroby pro USA. Šířku můžete zvětšit v přírůstcích po 0,01 palce. • 216 mm je mezinárodní výchozí tovární nastavení. Šířku můžete zvětšit v přírůstcích po 1 mm.
Na výšku - výška 3–14,17 palce 76–360 mm	Nastaví výšku při orientaci na výšku. Poznámky: <ul style="list-style-type: none"> • Jestliže výška přesahuje maximum, tiskárna užívá maximální povolenou výšku. • 14 palců je americkým továrním výchozím nastavením. Výšku můžete zvětšit v přírůstcích po 0,01 palce. • 356 mm je mezinárodní výchozí tovární nastavení. Výšku můžete zvětšit v přírůstcích po 1 mm.
Směr podávání Krátký okraj Dlouhý okraj	Určuje směr podávání, je-li možné papír založit oběma směry. Poznámky: <ul style="list-style-type: none"> • Krátký okraj je výchozím továrním nastavením. • Dlouhý okraj se zobrazuje, jen když je delší strana kratší než maximální šířka podporovaná zásobníkem.

Nabídka Nastavení odkladače

Položka	Činnost
Výstupní odkladač Standardní odkladač Odkladač [x]	Zadání výchozího nastavení. Poznámky: <ul style="list-style-type: none"> • Pokud je několika odkladačům přiřazen stejný název, pak se tento název zobrazí v nabídce pouze jednou. • Výchozí tovární nastavení je Standardní odkladač.

Položka	Činnost
Konfigurace odkladačů Schránka Propojit Kap.výst. překročena Propoj výstupy Přiřazení typu	Určuje možnosti konfigurace odkladačů. Poznámky: <ul style="list-style-type: none"> • Výchozí tovární nastavení je Schránka. Při tomto nastavení je každý odkladač považován za samostatnou schránku. • Nastavení Propojit propojí všechny dostupné odkladače do jednoho velkého odkladače. • Možnost Kapacita výstupu překročena nakonfiguruje každý odkladač jako samostatnou schránku. • Nastavení Propoj výstupy propojí všechny dostupné odkladače kromě standardního odkladače a zobrazí se jen v případě, že jsou nainstalovány nejméně dva přídatné odkladače. • Při nastavení Přiřazení typu je každému typu papíru přiřazen odkladač nebo propojená sada odkladačů. • Odkladače, které mají přiřazen stejný název, jsou automaticky propojeny, není-li vybrána možnost Propoj výstupy.
Rezervní odkladač Standardní odkladač Odkladač [x]	Určuje alternativní odkladač pro případ, že je určený odkladač zaplněn. Poznámky: <ul style="list-style-type: none"> • Výchozí tovární nastavení je Standardní odkladač. • Pokud je několika odkladačům přiřazen stejný název, pak se tento název v seznamu odkladačů zobrazí pouze jednou. • [x] může být libovolné číslo od 1 do 12, pokud jsou nainstalovány příslušné doplňkové odkladače.
Typ papíru v odkladači Pro obyčejný papír Pro karty Pro průsvitné fólie Pro recyklovaný papír Pro štítky Pro vinylové štítky Pro typ bond Pro obálky Pro hrubé obálky Pro hlavičkový papír Pro předtištěný papír Pro barevný papír Pro lehký papír Pro těžký papír Pro drsný/bavlněný papír Pro vlastní [x]	Vybere odkladač pro jednotlivé podporované typy papíru. Pro každý typ vyberte následující možnosti: Vypnuto Standardní odkladač Odkladač [x] Poznámky: <ul style="list-style-type: none"> • Výchozí tovární nastavení je Neaktivní. • [x] může být libovolné číslo od 1 do 12, pokud jsou nainstalovány příslušné doplňkové odkladače. • Pokud je několika odkladačům přiřazen stejný název, pak se tento název v seznamu odkladačů zobrazí pouze jednou.

Nabídka Sestavy

nabídka Sestavy

Položka	Činnost
Stránka nastavení nabídek	Vytištění sestavy obsahující informace o papíru založeném do zásobníků, nainstalované paměti, celkovém počtu stránek, alarmech, časových limitech, jazyku ovládacího panelu tiskárny, adrese TCP/IP, stavu spotřebního materiálu, stavu síťového připojení a další informace.
Statistika zařízení	Vytištění sestavy obsahující statistiku tiskárny, např. informace o spotřebním materiálu a podrobnosti o vytištěných stránkách.
Test sešivačky	Vytiskne sestavu potvrzující, že sešivačka funguje správně. Poznámka: Tato nabídka se zobrazí, pouze pokud je nainstalována sešivačka.
Stránka nastavení sítě	Vytištění sestavy obsahující informace o síťových nastaveních tiskárny, např. informace o adrese TCP/IP. Poznámka: Tato položka nabídky se zobrazuje pouze u síťových tiskáren nebo tiskáren připojených k tiskovým serverům.
Stránka s nastavením sítě [x]	Vytištění sestavy obsahující informace o síťových nastaveních tiskárny, např. informace o adrese TCP/IP. Poznámky: <ul style="list-style-type: none"> • Tato položka nabídky je dostupná, pouze pokud je nainstalována více než jedna síťová varianta. • Tato položka nabídky se zobrazuje pouze u síťových tiskáren nebo tiskáren připojených k tiskovým serverům.
Seznam profilů	Vytištění seznamu profilů uložených v tiskárně Poznámka: Tato položka nabídky se zobrazí pouze v případě, že je zapnuto LDSS.
Tisk typů písma Písma PCL Písma PostScript	Vytištění sestavy se všemi písmi, která jsou k dispozici pro aktuálně nastavený jazyk tiskárny. Poznámka: Je k dispozici zvláštní seznam s emulacemi PCL a PostScript.
Tisk adresáře	Vytištění seznamu všech zdrojů uložených na volitelné paměťové kartě flash nebo pevném disku tiskárny. Poznámky: <ul style="list-style-type: none"> • Velikost vyrovnávací paměti úlohy musí být nastavena na 100 %. • Volitelná paměť flash nebo pevný disk musí být správně nainstalovány a řádně fungovat. • Tato položka nabídky se zobrazí pouze v případě, že je nainstalována volitelná jednotka paměti flash nebo pevný disk tiskárny.
Zpráva o aktivech	Tisk zprávy obsahující inventární informace o tiskárně, např. sériové číslo a název modelu.

Nabídka Síť/Porty

nabídka Aktivní NIC

Položka	Činnost
NIC aktivní Automatický režim [seznam dostupných síťových karet]	Povolí připojení tiskárny k síti. Poznámky: <ul style="list-style-type: none"> • Výchozí tovární nastavení je Automaticky. • Tato položka nabídky se zobrazí, jen když je nainstalován volitelný síťový adaptér.

Nabídka Standardní síť nebo Síť [x]

Poznámka: V nabídce se zobrazí pouze aktivní porty. Všechny neaktivní porty jsou vynechány.

Položka	Činnost
PCL SmartSwitch Zapnuto Vypnuto	Nastavení tiskárny, aby se automaticky přepnula na emulaci PCL, když si to vyžádá tisková úloha, bez ohledu na výchozí jazyk tiskárny. Poznámky: <ul style="list-style-type: none"> • Výchozí tovární nastavení je Zapnuto. • Pokud je přepínač PCL SmartSwitch zakázán, tiskárna neprověřuje příchozí data a použije výchozí jazyk tiskárny zadaný v nabídce Nastavení.
PS SmartSwitch Zapnuto Vypnuto	Nastavení tiskárny, aby se automaticky přepnula na emulaci PS, když si to vyžádá tisková úloha, bez ohledu na výchozí jazyk tiskárny. Poznámky: <ul style="list-style-type: none"> • Výchozí tovární nastavení je Zapnuto. • Pokud je přepínač PS SmartSwitch zakázán, tiskárna neprověřuje příchozí data a použije výchozí jazyk tiskárny zadaný v nabídce Nastavení.
Režim NPA Vypnuto Automatický režim	Nastaví tiskárnu, aby prováděla zvláštní zpracování vyžadované pro obousměrnou komunikaci podle obecných zásad definovaných protokolem NPA. Poznámky: <ul style="list-style-type: none"> • Výchozí tovární nastavení je Automaticky. • Změna tohoto nastavení z ovládacího panelu tiskárny a následný odchod z nabídky způsobí, že se tiskárna restartuje. Volba nabídky je aktualizována.
Buffer pro síť Automatický režim 3 kB až [maximální povolená velikost]	Slouží k nastavení velikosti vstupní vyrovnávací paměti sítě. Poznámky: <ul style="list-style-type: none"> • Výchozí tovární nastavení je Automaticky. • Hodnotu lze zvyšovat po 1 kB. • Maximální velikost závisí na množství paměti v tiskárně, velikosti ostatních vyrovnávacích pamětí a na tom, zda je možnost Šetření zdroji nastavena na Zapnuto nebo Vypnuto. • Chcete-li zvětšit maximální velikost bufferu pro síť, vypněte nebo snižte velikost vyrovnávací paměti pro paralelní, sériové a USB připojení. • Změna tohoto nastavení z ovládacího panelu tiskárny a následný odchod z nabídky způsobí, že se tiskárna restartuje. Volba nabídky je aktualizována.

Položka	Činnost
Buffer pro úlohy Vypnuto Zapnuto Automatický režim	Dočasně ukládá tiskové úlohy na pevný disk tiskárny před tiskem. Tato nabídka se zobrazuje jen tehdy, když je nainstalován formátovaný disk. Poznámky: <ul style="list-style-type: none"> • Výchozí tovární nastavení je Vypnuto. • Hodnota Zapnuto ukládá tiskové úlohy do vyrovnávací paměti na pevném disku tiskárny. • Nastavení Automaticky znamená, že se tiskové úlohy do vyrovnávací paměti ukládají pouze tehdy, pokud je tiskárna zaneprázdněna zpracováváním dat z jiného vstupního portu. • Změna tohoto nastavení z ovládacího panelu tiskárny a následný odchod z nabídky způsobí, že se tiskárna restartuje. Volba nabídky je aktualizována.
Binární PostScript Mac Zapnuto Vypnuto Automatický režim	Nastaví tiskárnu pro zpracování tiskových úloh v binárním jazyku PostScript Macintosh. Poznámky: <ul style="list-style-type: none"> • Výchozí tovární nastavení je Automaticky. • Nastavení Vypnuto filtruje tiskové úlohy používající standardní protokol. • Nastavení Zapnuto zpracovává tiskové úlohy v základním binárním jazyku PostScript.
Nastavení standardní sítě NEBO Nastavení sítě [x] Zprávy Síťová karta TCP/IP IPv6 Bezdrátové AppleTalk	Umožňuje zobrazit a nastavit síťové nastavení tiskárny. Poznámka: Nabídka bezdrátového připojení se zobrazuje, jen když je tiskárna připojená k bezdrátové síti.

nabídka Sestavy

Chcete-li přejít do nabídky, postupujte jedním z následujících způsobů:

- **Síť/porty >Standardní síť >Nastavení standardní sítě >Sestavy**
- **Síť/porty >Síť [x] >Nastavení sítě [x] >Sestavy**

Položka	Činnost
Vytisknout stránku nastavení	Vytištění sestavy obsahující informace o síťových nastaveních tiskárny, např. adresu TCP/IP.

nabídka síťové karty

Chcete-li přejít do nabídky, postupujte jedním z následujících způsobů:

- nabídka **Síť/porty >Standardní síť >Nastavení standardní sítě >Síťová karta**
- **Síť/porty >Síť [x] >Nastavení sítě [x] >Síťová karta**

Položka	Činnost
Zobrazit stav karty Připojeno Odpojeno	Zobrazí stav připojení bezdrátového síťového adaptéru.
Zobrazit rychlost karty	Zobrazí rychlost aktivního síťového adaptéru.

Položka	Činnost
Síťová adresa UAA LAA	Zobrazí síťové adresy.
Časový limit úlohy 0, 10–225 sekund	Umožňuje nastavit dobu, která uplyne před zrušením síťové tiskové úlohy. Poznámky: <ul style="list-style-type: none"> • Výchozí tovární nastavení je 90 sekund. • Hodnota nastavení 0 ruší časový limit. • Pokud je vybrána hodnota mezi 1 a 9, zobrazí se na displeji zpráva Neplatné a hodnota nebude uložena.
Hlavičková stránka Vypnuto Zapnuto	Umožňuje tisk hlavičkové stránky. Poznámka: Výchozí tovární nastavení je Vypnuto.

nabídka TCP/IP

Chcete-li přejít do nabídky, postupujte jedním z následujících způsobů:

- **Síť/porty >Standardní síť >Nastavení standardní síť >TCP/IP**
- **Síť/porty >Síť [x] >Nastavení síť [x] >TCP/IP**

Poznámka: Tato nabídka je dostupná jen u síťových tiskáren nebo tiskáren připojených k tiskovým serverům.

Položka	Činnost
Nastavit název hostitele	Nastavení aktuálního názvu hostitele protokolu TCP/IP Poznámka: Změnu lze provést pouze z prostředí serveru Embedded Web Server.
IP adresa	Umožňuje zobrazit nebo změnit aktuální adresu protokolu TCP/IP. Poznámka: Ruční nastavení adresy IP nastavuje možnosti Povolit DHCP a Povolit Auto IP na hodnotu Vypnuto. Na hodnotu Vypnuto nastavuje také možnosti Zapnout BOOTP a Zapnout RARP v systémech, které podporují technologie BOOTP a RARP.
Síťová maska	Umožňuje zobrazit nebo změnit aktuální masku síť protokolu TCP/IP.
Brána	Umožňuje zobrazit nebo změnit aktuální bránu protokolu TCP/IP.
Povolit DHCP Zapnuto Vypnuto	Určuje adresu DHCP a přiřazení parametrů. Poznámka: Výchozí tovární nastavení je Zapnuto.
Povolit RARP Zapnuto Vypnuto	Specifikace nastavení přiřazení adresy RARP Poznámka: Výchozí tovární nastavení je Vypnuto.
Povolit BOOTP Zapnuto Vypnuto	Specifikace nastavení přiřazení adresy BOOTP Poznámka: Výchozí tovární nastavení je Zapnuto.
Povolit AutoIP Ano Ne	Specifikace nastavení automatické konfigurace IP sítě Poznámka: Výchozí tovární nastavení je Ano.

Položka	Činnost
Povolit FTP/TFTP Ano Ne	Aktivuje vestavěný server FTP, což vám umožní odesílat soubory do tiskárny pomocí protokolu FTP (File Transfer Protocol). Poznámka: Výchozí tovární nastavení je Ano.
Povolit server HTTP Ano Ne	Aktivuje vestavěný webový server (Embedded Web Server). Je-li aktivován, lze tiskárnu monitorovat a spravovat na dálku pomocí webového prohlížeče. Poznámka: Výchozí tovární nastavení je Ano.
Adresa serveru WINS	Umožňuje zobrazit nebo změnit aktuální adresu serveru WINS.
Povolit DDNS Ano Ne	Umožňuje zobrazit nebo změnit aktuální nastavení DDNS. Poznámka: Výchozí tovární nastavení je Ano.
Povolit mDNS Ano Ne	Umožňuje zobrazit nebo změnit aktuální nastavení mDNS. Poznámka: Výchozí tovární nastavení je Ano.
Adresa serveru DNS	Umožňuje zobrazit nebo změnit aktuální adresu serveru DNS.
Záloha adresy serveru DNS	Umožňuje zobrazit nebo změnit aktuální zálohu adres serveru DNS.
Záloha 2. adresy DNS serveru	
Záloha 3. adresy DNS serveru	
Povolit HTTPS Ano Ne	Umožňuje zobrazit nebo změnit aktuální nastavení HTTPS. Poznámka: Výchozí tovární nastavení je Ano.

nabídka IPv6

Chcete-li přejít do nabídky, postupujte jedním z následujících způsobů:

- nabídka **Sít/Porty >Standardní síť >Nastavení standardní sítě >IPv6**
- nabídka **Sít/Porty >Sít [x] >Nastavení sítě [x] >IPv6**

Poznámka: Tato nabídka je dostupná jen u síťových tiskáren nebo tiskáren připojených k tiskovým serverům.

Položka	Činnost
Povolit IPv6 Zapnuto Vypnuto	Aktivuje protokol IPv6 v tiskárně. Poznámka: Výchozí tovární nastavení je Zapnuto.
Automatická konfigurace Zapnuto Vypnuto	Určuje, zda bezdrátový síťový adaptér akceptuje automatické konfigurační vstupy adres IPv6 prováděné směrovačem. Poznámka: Výchozí tovární nastavení je Zapnuto.
Zobrazit název hostitele	Nastavení názvu hostitele Poznámka: Tato nastavení lze změnit pouze z prostředí serveru Embedded Web Server.
Zobrazit adresu	
Zobrazit adresu směrovače	
Povolit DHCPv6 Zapnuto Vypnuto	Aktivuje protokol DHCPv6 v tiskárně. Poznámka: Výchozí tovární nastavení je Zapnuto.

nabídka Bezdrátové připojení

Poznámka: Tato nabídka je k dispozici pouze u tiskáren připojených k bezdrátové síti nebo u modelů tiskáren, které mají bezdrátový síťový adaptér.

Přístup k nabídce získáte takto:

Sít/porty >Sít [x] >Nastavení sítě [x] >Bezdrátová

Položka	Činnost
Wi-Fi Protected Setup Metoda připojení tlačítkem Metoda spuštění kódem PIN	Nastaví bezdrátovou síť a zapne zabezpečení sítě. Poznámky: <ul style="list-style-type: none"> • Metoda připojení tlačítkem připojí tiskárnu k bezdrátové síti stisknutím tlačítka na tiskárně a na přístupovém bodu (bezdrátovém směrovači) v daném časovém intervalu. • Metoda připojení kódem PIN připojí tiskárnu k bezdrátové síti zadáním kódu PIN na tiskárně a do nastavení bezdrátové sítě v přístupovém bodu.
Povolit/zakázat automatickou detekci WPS Povolit Zakázat	Automaticky rozpozná způsob připojení, který používá přístupový bod s funkcí WPS – metodu připojení tlačítkem nebo PIN kódem. Poznámka: Výchozí tovární nastavení je Vypnuto.
Síťový režim Typ BSS Infrastruktura Ad hoc	Určuje režim sítě. Poznámky: <ul style="list-style-type: none"> • Výchozí nastavení je Infrastruktura. Režim Infrastruktura umožňuje tiskárně přistupovat k síti pomocí přístupového bodu. • Tiskárna se v tomto případě bezdrátově připojí přímo k počítači.
Kompatibilita 802.11b/g 802.11b/g/n	Určuje bezdrátový standard pro bezdrátovou síť. Poznámka: Výchozím nastavením výrobce je 802.11b/g/n
Zvolte síť	Umožní vybrat dostupnou síť, kterou bude tiskárna používat.
Prohlédnout kvalitu signálu	Zobrazení kvality bezdrátového připojení
Zobrazit režim zabezpečení	Zobrazení způsobu šifrování bezdrátové sítě

nabídka AppleTalk

Poznámka: Tato nabídka je dostupná pouze u modelů tiskáren připojených k síti Ethernet nebo když je nainstalována volitelná karta bezdrátové sítě.

Chcete-li přejít do nabídky, přejděte k jedné z následujících položek:

- **Sít/Porty >Standardní síť >Nastavení standardní sítě >AppleTalk**
- **Sít/Porty >Sít [x] >Nastavení sítě [x] >AppleTalk**

Položka	Činnost
Aktivovat Ano Ne	Zapnutí nebo vypnutí podpory AppleTalk Poznámka: Výchozí tovární nastavení je Ano.

Položka	Činnost
Zobrazit název	Zobrazí přiřazený název protokolu AppleTalk. Poznámka: Název sítě AppleTalk lze změnit pouze z prostředí vestavěného webového serveru.
Zobrazit adresu	Zobrazí přiřazenou adresu protokolu AppleTalk. Poznámka: Adresu sítě AppleTalk lze změnit pouze z prostředí vestavěného webového serveru.
Nastavit zónu [seznam zón dostupných v síti]	Zobrazí seznam zón protokolu AppleTalk dostupných v síti. Poznámka: Výchozí zónou sítě je tovární nastavení.

Nabídka Standardní USB

Položka	Použití
PCL SmartSwitch Zapnuto Vypnuto	Nastavení tiskárny tak, aby se automaticky přepnula na emulaci PCL, pokud to vyžaduje tisková úloha přijatá přes port USB, bez ohledu na výchozí jazyk tiskárny. Poznámky: <ul style="list-style-type: none"> • Výchozí nastavení je Zapnuto. • Je-li nastaveno Vypnuto, tiskárna nezkoumá příchozí data. Je-li PS SmartSwitch nastaveno na Zapnuto, tiskárna používá emulaci PostScriptu. Používá výchozí jazyk tiskárny určený v nabídce Nastavení, je-li PS SmartSwitch nastavený na Vypnuto.
PS SmartSwitch Zapnuto Vypnuto	Nastavení tiskárny tak, aby se automaticky přepnula na emulaci PS, pokud to vyžaduje tisková úloha přijatá přes port USB, bez ohledu na výchozí jazyk tiskárny. Poznámky: <ul style="list-style-type: none"> • Výchozí nastavení je Zapnuto. • Je-li nastaveno Vypnuto, tiskárna nezkoumá příchozí data. Je-li PCL SmartSwitch nastaveno na Zapnuto, tiskárna používá emulaci PCL. Používá výchozí jazyk tiskárny určený v nabídce Nastavení, je-li PCL SmartSwitch nastavený na Vypnuto.
Režim NPA Zapnuto Vypnuto Automaticky	Nastaví tiskárnu, aby prováděla zvláštní zpracování vyžadované pro obousměrnou komunikaci podle obecných zásad definovaných protokolem NPA. Poznámky: <ul style="list-style-type: none"> • Výchozí nastavení je Automaticky. Pokud je použita hodnota Automaticky, tiskárna zkontroluje data, určí formát a potom je zpracuje příslušným způsobem. • Při změně nastavení pomocí ovládacího panelu tiskárny se tiskárna automaticky restartuje. Volba nabídky je aktualizována.

Položka	Použití
Vyrovnávací paměť pro USB Vypnuto Automaticky 3 kB až [maximální povolená velikost]	Slouží k nastavení velikosti vstupní vyrovnávací paměti USB. Poznámky: <ul style="list-style-type: none"> • Výchozí nastavení je Automaticky. • Vypne ukládání úloh do vyrovnávací paměti. Všechny úlohy, které již byly uloženy na pevném disku tiskárny, jsou vytištěny před pokračováním normálního zpracování. • Velikost vyrovnávací paměti pro USB je možné měnit v krocích po 1 kB. • Maximální velikost závisí na množství paměti v tiskárně, velikosti ostatních vyrovnávacích pamětí a na tom, zda je možnost Šetření zdroji nastavena na Zapnuto nebo Vypnuto. • Chcete-li zvětšit maximální velikost vyrovnávací paměti USB rozhraní, vypněte nebo zmenšete vyrovnávací paměť paralelního, sériového a síťového rozhraní. • Při změně nastavení pomocí ovládacího panelu tiskárny se tiskárna automaticky restartuje. Volba nabídky je aktualizována.
Vyrovnávací paměť úloh Vypnuto Zapnuto Automaticky	Dočasně ukládá tiskové úlohy na pevný disk tiskárny před tiskem. Poznámky: <ul style="list-style-type: none"> • Výchozí nastavení je Vypnuto. • Hodnota Zapnuto ukládá úlohy do vyrovnávací paměti na pevném disku tiskárny. • Nastavení Automaticky znamená, že se tiskové úlohy do vyrovnávací paměti ukládají pouze tehdy, pokud je tiskárna zaneprázdněna zpracováváním dat z jiného vstupního portu. • Změna tohoto nastavení z ovládacího panelu tiskárny a následný odchod z nabídky způsobí, že se tiskárna restartuje. Volba nabídky je aktualizována.
MAC Binary PS Zapnuto Vypnuto Automaticky	Nastaví tiskárnu pro zpracování tiskových úloh v binárním jazyku PostScript Macintosh. Poznámky: <ul style="list-style-type: none"> • Výchozí nastavení je Automaticky. • Nastavení Zapnuto zpracovává tiskové úlohy v základním binárním jazyku PostScript. • Nastavení Vypnuto filtruje tiskové úlohy používající standardní protokol.
Adresa ENA YYY.YYY.YYY.YYY	Slouží k nastavení informací o síťové adrese pro externí tiskový server. Poznámka: Tato nabídka je dostupná pouze tehdy, když je tiskárna připojená k externímu tiskovému serveru prostřednictvím portu USB.
Síťová maska ENA YYY.YYY.YYY.YYY	Slouží k nastavení informací o síťové masce pro externí tiskový server. Poznámka: Tato nabídka je dostupná pouze tehdy, když je tiskárna připojená k externímu tiskovému serveru prostřednictvím portu USB.
Brána ENA YYY.YYY.YYY.YYY	Slouží k nastavení informací o bráně pro externí tiskový server. Poznámka: Tato nabídka je dostupná pouze tehdy, když je tiskárna připojená k externímu tiskovému serveru prostřednictvím portu USB.

Nabídka Paralelní rozhraní [x]

Poznámka: Tato nabídka se zobrazí pouze tehdy, pokud je nainstalována doplňková paralelní karta.

Položka	Použití
PCL SmartSwitch Zapnuto Vypnuto	Nastavení tiskárny tak, aby se automaticky přepnula na emulaci PCL, pokud to vyžaduje tisková úloha přijatá přes sériový port, bez ohledu na výchozí jazyk tiskárny Poznámky: <ul style="list-style-type: none"> • Výchozí nastavení je Zapnuto. • Je-li nastaveno Vypnuto, tiskárna nezkoumá příchozí data. Je-li PS SmartSwitch nastaveno na Zapnuto, tiskárna používá emulaci PostScriptu. Používá výchozí jazyk tiskárny určený v nabídce Nastavení, je-li PS SmartSwitch nastavený na Vypnuto.
PS SmartSwitch Zapnuto Vypnuto	Nastavení tiskárny tak, aby se automaticky přepnula na emulaci PS, pokud to vyžaduje tisková úloha přijatá přes sériový port, bez ohledu na výchozí jazyk tiskárny Poznámky: <ul style="list-style-type: none"> • Výchozí nastavení je Zapnuto. • Je-li nastaveno Vypnuto, tiskárna nezkoumá příchozí data. Je-li PCL SmartSwitch nastaveno na Zapnuto, tiskárna používá emulaci PCL. Používá výchozí jazyk tiskárny určený v nabídce Nastavení, jestliže je PCL SmartSwitch nastaven na Vypnuto.
Režim NPA Zapnuto Vypnuto Automaticky	Nastaví tiskárnu, aby prováděla zvláštní zpracování vyžadované pro obousměrnou komunikaci podle obecné zásady definované protokolem NPA. Poznámky: <ul style="list-style-type: none"> • Výchozí nastavení je Automaticky. • Změna tohoto nastavení z ovládacího panelu tiskárny a následný odchod z nabídky způsobí, že se tiskárna restartuje. Volba nabídky je aktualizována.
Vyrovnávací paměť paralelního rozhraní Vypnuto Automaticky 3 kB až [maximální povolená velikost]	Nastavení velikosti vstupní vyrovnávací paměti paralelního rozhraní Poznámky: <ul style="list-style-type: none"> • Výchozí nastavení je Automaticky. • Vypne ukládání úloh do vyrovnávací paměti. Všechny tiskové úlohy, které již byly uloženy na pevném disku tiskárny, jsou vytištěny před pokračováním normálního zpracování. • Velikost vyrovnávací paměti pro paralelní rozhraní je možné změnit v krocích 1 kB. • Maximální velikost závisí na množství paměti v tiskárně, velikosti ostatních vyrovnávacích pamětí a na tom, zda je možnost Šetření zdroji nastavena na Zapnuto nebo Vypnuto. • Chcete-li zvětšit maximální velikost vyrovnávací paměti paralelního rozhraní, vypněte nebo zmenšete vyrovnávací paměť USB, sériového a síťového rozhraní. • Změna tohoto nastavení z ovládacího panelu tiskárny a následný odchod z nabídky způsobí, že se tiskárna restartuje. Volba nabídky je aktualizována.
Vyrovnávací paměť úloh Vypnuto Zapnuto Automaticky	Dočasně ukládá tiskové úlohy na pevný disk tiskárny před tiskem. Poznámky: <ul style="list-style-type: none"> • Výchozí nastavení je Vypnuto. • Hodnota Zapnuto ukládá tiskové úlohy do vyrovnávací paměti na pevném disku tiskárny. • Nastavení Automaticky znamená, že se tiskové úlohy do vyrovnávací paměti ukládají pouze tehdy, pokud je tiskárna zaneprázdněna zpracováváním dat z jiného vstupního portu. • Změna tohoto nastavení z ovládacího panelu tiskárny a následný odchod z nabídky způsobí, že se tiskárna restartuje. Volba nabídky je aktualizována.

Položka	Použití
Rozšířený režim Zapnuto Vypnuto	Umožňuje obousměrnou komunikaci přes paralelní port. Poznámky: <ul style="list-style-type: none"> • Výchozí nastavení je Zapnuto. • Hodnota Vypnuto vypíná komunikaci přes paralelní port.
Protokol Standardní Fastbytes	Specifikuje protokol paralelního portu. Poznámky: <ul style="list-style-type: none"> • Výchozí tovární nastavení je Fastbytes. Nabízí kompatibilitu s nejoblíbenějšími paralelními porty a je doporučeným nastavením. • Standardní nastavení se pokouší vyřešit problém komunikace paralelního portu.
Akceptovat inic Zapnuto Vypnuto	Určuje, zda tiskárna akceptuje požadavky na inicializaci hardwaru tiskárny z počítače. Poznámky: <ul style="list-style-type: none"> • Výchozí nastavení je Vypnuto. • Počítač požaduje inicializaci aktivací signálu Init z paralelního portu. Mnoho osobních počítačů aktivuje signál Init při každém zapnutí počítače.
Paralelní režim 2 Zapnuto Vypnuto	Určuje, zda jsou data paralelního portu vzorkována na začátku nebo na konci vzorkovacího impulsu. Poznámka: Výchozí nastavení je Zapnuto.
MAC Binary PS Zapnuto Vypnuto Automaticky	Nastaví tiskárnu pro zpracování tiskových úloh v binárním jazyku PostScript Macintosh. Poznámky: <ul style="list-style-type: none"> • Výchozí nastavení je Automaticky. • Nastavení Vypnuto filtruje tiskové úlohy používající standardní protokol. • Nastavení Zapnuto zpracovává tiskové úlohy v základním binárním jazyku PostScript.
Adresa ENA YYY.YYY.YYY.YYY	Slouží k nastavení informací o síťové adrese pro externí tiskový server. Poznámka: Tato položka nabídky je dostupná, jen když je tiskárna připojená k externímu tiskovému serveru prostřednictvím portu USB.
Síťová maska ENA YYY.YYY.YYY.YYY	Slouží k nastavení informací o síťové masce pro externí tiskový server. Poznámka: Tato položka nabídky je dostupná, jen když je tiskárna připojená k externímu tiskovému serveru prostřednictvím portu USB.
Brána ENA YYY.YYY.YYY.YYY	Slouží k nastavení informací o bráně pro externí tiskový server. Poznámka: Tato položka nabídky je dostupná, jen když je tiskárna připojená k externímu tiskovému serveru prostřednictvím portu USB.

Nabídka Sériové rozhraní [x]

Poznámka: Tato nabídka se zobrazí pouze tehdy, pokud je nainstalována doplňková sériová karta.

Položka	Použití
PCL SmartSwitch Zapnuto Vypnuto	Nastavení tiskárny tak, aby se automaticky přepnula na emulaci PCL, pokud to vyžaduje tisková úloha přijatá přes sériový port, bez ohledu na výchozí jazyk tiskárny Poznámky: <ul style="list-style-type: none"> • Výchozí nastavení je Zapnuto. • Je-li nastaveno Vypnuto, tiskárna nezkoumá příchozí data. Je-li PS SmartSwitch nastaveno na Zapnuto, tiskárna používá emulaci PostScriptu. Používá výchozí jazyk tiskárny určený v nabídce Nastavení, je-li PS SmartSwitch nastavený na Vypnuto.
PS SmartSwitch Zapnuto Vypnuto	Nastavení tiskárny tak, aby se automaticky přepnula na emulaci PS, pokud to vyžaduje tisková úloha přijatá přes sériový port, bez ohledu na výchozí jazyk tiskárny Poznámky: <ul style="list-style-type: none"> • Výchozí nastavení je Zapnuto. • Je-li nastaveno Vypnuto, tiskárna nezkoumá příchozí data. Je-li PCL SmartSwitch nastaveno na Zapnuto, tiskárna používá emulaci PCL. Používá výchozí jazyk tiskárny určený v nabídce Nastavení, jestliže je PCL SmartSwitch nastaven na Vypnuto.
Režim NPA Zapnuto Vypnuto Automaticky	Nastaví tiskárnu, aby prováděla zvláštní zpracování vyžadované pro obousměrnou komunikaci podle obecných zásad definovaných protokolem NPA. Poznámky: <ul style="list-style-type: none"> • Výchozí nastavení je Automaticky. Pokud je použita hodnota Automaticky, tiskárna zkontroluje data, určí formát a potom je zpracuje příslušným způsobem. • Pokud je nastavena možnost Zapnuto, provádí tiskárna zpracování NPA. Nejsou-li data ve formátu NPA, jsou odmítnuta jako špatná data. • Je-li nastaveno Vypnuto, tiskárna nezpracuje data pomocí NPA. • Změna tohoto nastavení z ovládacího panelu tiskárny a následný odchod z nabídky způsobí, že se tiskárna restartuje. Volba nabídky je aktualizována.
Vyrovnávací paměť sér. rozhraní Vypnuto Automaticky 3 kB až [maximální povolená velikost]	Nastavení velikosti vstupní vyrovnávací paměti pro sériový port Poznámky: <ul style="list-style-type: none"> • Výchozí nastavení je Automaticky. • Vypne ukládání úloh do vyrovnávací paměti. Všechny úlohy, které již byly uloženy na disku, jsou vytištěny před pokračováním normálního zpracování. • Velikost vyrovnávací paměti pro sériové rozhraní je možné změnit v krocích po 1 kB. • Maximální velikost závisí na množství paměti v tiskárně, velikosti ostatních vyrovnávacích pamětí a na tom, zda je možnost Šetření zdroji nastavena na Zapnuto nebo Vypnuto. • Chcete-li zvětšit maximální velikost vyrovnávací paměti sériového rozhraní, vypněte nebo zmenšete vyrovnávací paměť paralelního, USB a síťového rozhraní. • Změna tohoto nastavení z ovládacího panelu tiskárny a následný odchod z nabídky způsobí, že se tiskárna restartuje. Volba nabídky je aktualizována.

Položka	Použití
Vyrovnávací paměť úloh Vypnuto Zapnuto Automaticky	Dočasně ukládá tiskové úlohy na pevný disk tiskárny před tiskem. Poznámky: <ul style="list-style-type: none"> • Výchozí nastavení je Vypnuto. Tiskárna neukládá tiskové úlohy do vyrovnávací paměti na pevném disku tiskárny. • Hodnota Zapnuto ukládá tiskové úlohy do vyrovnávací paměti na pevném disku tiskárny. • Nastavení Automaticky znamená, že se tiskové úlohy do vyrovnávací paměti ukládají pouze tehdy, pokud je tiskárna zaneprázdněna zpracováváním dat z jiného vstupního portu. • Změna tohoto nastavení z ovládacího panelu tiskárny a následný odchod z nabídky způsobí, že se tiskárna restartuje. Volba nabídky je aktualizována.
Protokol DTR DTR/DSR XON/XOFF XON/XOFF/DTR XONXOFF/DTRDSR	Slouží k výběru hardwarových a softwarových nastavení připojování pro sériový port. Poznámky: <ul style="list-style-type: none"> • Výchozí nastavení je DTR. • Hardwarové nastavení připojování je DTR/DSR. • Softwarové nastavení připojování je XON/XOFF. • Kombinované hardwarové a softwarové nastavení připojování je XON/XOFF/DTR a XON/XOFF/DTR/DSR.
Robustní XON Zapnuto Vypnuto	Určuje, zda tiskárna hlásí svou dostupnost počítači. Poznámky: <ul style="list-style-type: none"> • Výchozí nastavení je Vypnuto. • Tato položka nabídky platí pro sériový port v pouze případě, že je položka Sériový protokol nastavena na hodnotu XON/XOFF.
Přenosová rychlost v baudech 1200 2400 4800 9600 19200 38400 57600 115200 138200 172800 230400 345600	Specifikuje rychlost přijímání dat prostřednictvím sériového portu. Poznámky: <ul style="list-style-type: none"> • Výchozí nastavení je 9600. • Přenosové rychlosti 138200, 172800, 230400 a 345600 baudů se zobrazují jen ve standardní nabídce sériového rozhraní. Tato nastavení se neobjevují v nabídkách sériových doplňků 1 až 3.
Datové bity 7 8	Určuje počet datových bitů, které jsou odesílány v každém přenosovém rámci. Poznámka: Výchozí nastavení je 8.
Parita Sudá Lichá Žádný Ignorovat	Nastavení parity pro datové rámce sériového vstupu a výstupu Poznámka: Výchozí nastavení je Žádná.

Položka	Použití
Akceptovat DSR Zapnuto Vypnuto	Určuje, zda tiskárna používá signál DSR. Poznámky: <ul style="list-style-type: none"> • Výchozí nastavení je Vypnuto. • DSR je signál připojování, který používá většina sériových kabelů. Sériový port používá signál DSR k odlišení dat odesílaných počítačem od dat vzniklých na základě elektrického šumu v sériovém kabelu. Elektrický šum by mohl způsobit tisk zbloudilých znaků. Zvolte možnost Zapnuto, abyste zabránili tisku zbloudilých znaků.

Nabídka Nastavení serveru SMTP

Položka	Činnost
Primární brána SMTP	Určuje informace o portu a bráně serveru SMTP. Poznámka: Výchozí port brány SMTP je 25.
Port primární brány SMTP	
Sekundární brána SMTP	
Port sekundární brány SMTP	
Limit čekání pro SMTP 5–30	Určuje dobu v sekundách, která musí uplynout, než se server přestane pokoušet odeslat e-mail. Poznámka: Výchozí tovární nastavení je 30.
Zpáteční adresa	Určuje adresu pro odpověď o délce až 128 znaků v e-mailu odeslaném tiskárnou.
Použití SSL Vypnuto Vyjednávat Požadované	Nastavuje tiskárnu pro používání protokolu SSL zaručujícího zvýšenou bezpečnost při připojování k serveru SMTP. Poznámky: <ul style="list-style-type: none"> • Výchozí tovární nastavení je Neaktivní. • Je-li použito nastavení Projednat, o použití protokolu SSL rozhoduje server SMTP.
Ověření serveru SMTP Žádné ověření není nutné. Přihlášení / obyčejné CRAM-MD5 Digest-MD5 NTLM Kerberos 5	Určuje typ ověření uživatele nutného pro přidělení oprávnění k tisku. Poznámka: Výchozí nastavení výrobce je „Žádné ověření není nutné“.
E-mail započatý zařízením Žádný Použít ověřovací soubory SMTP zařízení	Určuje, jaké přihlašovací údaje se použijí při komunikaci se serverem SMTP. Některé servery SMTP vyžadují pro odeslání e-mailu přihlašovací údaje. Poznámky: <ul style="list-style-type: none"> • Výchozí tovární nastavení pro e-mail započatý zařízením a e-mail započatý uživatelem je Žádný. • Uživatelské jméno a heslo zařízení se použijí k přihlášení k serveru SMTP, je-li zvolena možnost Použít přihlašovací údaje SMTP zařízení.
UserID zařízení	
Heslo zařízení	
Oblast Kerberos 5	
Doména NTLM	

Nabídka Bezpečnost

Nabídka Různá nastavení zabezpečení

Položka	Činnost
Omezení přihlášení Časový limit pro přihlášení z panelu Časový limit pro vzdálené přihlášení	Omezuje počet a časový rámeček neúspěšných pokusů o přihlášení z ovládacího panelu tiskárny, než dojde k uzamčení <i>všech</i> uživatelů. Poznámky: <ul style="list-style-type: none"> Časový limit pro přihlášení pomocí panelu určuje, jak dlouho zůstane tiskárna nečinná na ovládacím panelu tiskárny před automatickým odhlášením uživatele. Vyberte hodnotu z rozsahu 1 až 900 sekund. Výchozí tovární nastavení je 30 sekund. Hodnota Časový limit pro vzdálené přihlášení určuje, jak dlouho zůstává vzdálené rozhraní v nečinnosti, než dojde k automatickému odhlášení uživatele. Vyberte hodnotu z rozsahu 1 až 120 sekund. Výchozí nastavení výrobce je 10 minuty.

nabídka Důvěrný tisk

Položka	Použití
Max. počet neplatných PIN kódů Vypnuto 2–10	Omezuje počet možných zadání neplatného PIN kódu. Poznámky: <ul style="list-style-type: none"> Tato nabídka se zobrazí pouze v případě, že je nainstalován naformátovaný pevný disk tiskárny, který je bez závad. Po dosažení tohoto limitu se odstraní tiskové úlohy s tímto uživatelským jménem a PIN kódem.
Doba platnosti důvěrné úlohy Vypnuto 1 hodina 4 hodiny 24 hodin 1 týden	Omezuje dobu, po kterou důvěrná tisková úloha zůstává v tiskárně, než bude odstraněna. Poznámky: <ul style="list-style-type: none"> Pokud se nastavení změní v době, kdy jsou v paměti RAM nebo na pevném disku tiskárny uloženy důvěrné tiskové úlohy, doba platnosti těchto tiskových úloh se na novou výchozí hodnotu nezmění. Vypnutím tiskárny se odstraní všechny důvěrné úlohy uložené v paměti RAM tiskárny.
Opakovat dobu platnosti úlohy Vypnuto 1 hodina 4 hodiny 24 hodin 1 týden	Nastavuje časový limit pro uložení tiskových úloh v tiskárně.
Ověřit dobu platnosti úlohy Vypnuto 1 hodina 4 hodiny 24 hodin 1 týden	Nastavuje časový limit pro uložení tiskových úloh vyžadujících ověření v tiskárně.
Poznámka: Výchozí nastavení je Vypnuto.	

Položka	Použití
Vyhradit dobu platnosti úlohy Vypnuto 1 hodina 4 hodiny 24 hodin 1 týden	Nastavuje časový limit, po který tiskárna ukládá tiskové úlohy určené k pozdějšímu vytištění.
Poznámka: Výchozí nastavení je Vypnuto.	

nabídka Čištění disku

Při mazání disku se z pevného disku tiskárny vymažou *pouze* data tiskových úloh, která *nejsou* aktuálně používána souborovým systémem. Na pevném disku tiskárny budou zachována všechna trvalá data, jako jsou stažená písma, makra a pozdržené úlohy.

Poznámka: Tato nabídka se zobrazí pouze v případě, že je nainstalován naformátovaný pevný disk tiskárny, který je bez závad.

Položka	Činnost
Režim mazání Automatický režim	Určuje režim mazání disku.
Automatická metoda Jedno spuštění Vícenásobné spuštění	Označí veškerý prostor na disku použitý předchozí tiskovou úlohou. Tento způsob neumožní souborovému systému tento prostor znovu použít, dokud nebude uvolněn. Poznámky: <ul style="list-style-type: none"> • Výchozí nastavení je Jedno spuštění. • Pouze automatické mazání umožňuje uživatelům aktivovat mazání disku bez nutnosti tiskárnu na delší dobu vypnout. • Mazání vysoce důvěrných informací by se mělo provádět <i>pouze</i> pomocí metody Vícenásobné spuštění.

Nabídka Deník bezpečnostního auditu

Položka	Činnost
Exportovat deník	Umožňuje oprávněnému uživateli exportovat deník auditu. Poznámky: <ul style="list-style-type: none"> • Chcete-li exportovat deník auditu z ovládacího panelu tiskárny, musí být k tiskárně připojená jednotka flash. • Deník auditu lze stáhnout z serveru Embedded Web Server a uložit v počítači.
Odstranit deník Ano Ne	Určuje, zda se odstraňují deníky auditu. Poznámka: Výchozí tovární nastavení je Ano.

Položka	Činnost
Konfigurovat deník Zapnout audit Ano Ne Zapnout vzdálený syslog Ne Ano Vzdálené zařízení pro syslog 0–23 Závažnost událostí k protokolování 0–7	Určuje, zda a jak budou vytvářeny deníky auditu. Poznámky: <ul style="list-style-type: none"> Možnost Zapnout audit určuje, zda jsou události zaznamenávány v deníku bezpečnostního auditu a ve vzdáleném syslogu. Výchozí tovární nastavení je Ne. Možnost Zapnout vzdálený syslog určuje, zda se deníky odesílají na vzdálený server. Výchozí tovární nastavení je Ne. Možnost Vzdálené zařízení pro syslog určuje hodnotu používanou pro odesílání deníků na vzdálený syslog server. Výchozí tovární nastavení je 4. V případě aktivace deníku bezpečnostního auditu je zaznamenána hodnota závažnosti každé události. Výchozí tovární nastavení je 4.

Nabídka Nastavit datum a čas

Položka	Činnost
Aktuální datum a čas	Zobrazí aktuální nastavení data a času pro tiskárnu.
Ručně nastavit datum a čas [vložit datum/čas]	Zadejte datum a čas. Poznámky: <ul style="list-style-type: none"> Ruční nastavení data a času změní hodnotu položky Povolit NTP na Ne. Průvodce vám umožní nastavit datum a čas ve formátu RRRR-MM-DD-HH:Formát MM.
Časové pásmo [seznam časových pásem]	Vyberte časové pásmo. Poznámka: Výchozí tovární nastavení je GMT.
Automaticky sledovat letní čas Zapnuto Vypnuto	Nastaví tiskárnu tak, aby používala odpovídající časy začátku a konce letního času (DST) podle nastavení časového pásma tiskárny. Poznámka: Výchozí tovární nastavení je Zapnuto.
Povolit NTP Zapnuto Vypnuto	Aktivuje časový protokol sítě (NTP), který synchronizuje hodiny zařízení připojených k síti. Poznámky: <ul style="list-style-type: none"> Výchozí tovární nastavení je Zapnuto. Nastavení se změní na Vypnuto, pokud ručně nastavíte datum a čas.

Nabídka Nastavení

Obecná nastavení

Nabídka obecných nastavení

Položka	Činnost
Jazyk výpisů Angličtina Francais Deutsch Italiano Espanol Dansk Norsk Nederlands Svenska Portuguese Suomi Ruština Polski Řečtina Magyar Turkce Česky Zjednodušená čínština Tradiční čínština Korejština Japonština	Nastaví jazyk textu zobrazovaného na displeji tiskárny. Poznámka: Ne všechny jazyky jsou dostupné u všech modelů tiskáren.
Zobrazit odhady spotřebního materiálu Zobrazit odhady Nezobrazovat odhady	Zobrazí odhad stavu spotřebního materiálu. Poznámky: <ul style="list-style-type: none"> Možnost „Zobrazit odhady“ umožní zobrazit odhadovaný stav spotřebního materiálu v počtu stránek na ovládacím panelu tiskárny, na serveru Embedded Web Server, v nastaveních nabídek a ve statistických zprávách zařízení. Možnost „Nezobrazovat odhady“ skryje odhadovaný stav spotřebního materiálu ve všech umístěních.
Eco-Mode Vypnuto Energie Energie/papír Papír	Minimalizuje spotřebu energie, papíru nebo speciálních médií. Poznámky: <ul style="list-style-type: none"> Výchozí tovární nastavení je Vypnuto. Režim Vypnuto obnoví tiskárnu na výchozí tovární nastavení. Nastavení Energie minimalizuje spotřebu tiskárny. Může dojít ke snížení výkonnosti tiskárny, kvalita tisku však nebude ovlivněna. Nastavení Energie/Papír minimalizuje spotřebu energie a papíru a speciálních médií. Nastavení Papír minimalizuje množství papíru a speciálních médií, které vyžaduje tisková úloha. Může dojít ke snížení výkonnosti tiskárny, kvalita tisku však nebude ovlivněna.

Položka	Činnost
Tichý režim Vypnuto Zapnuto	Snižuje množství hluku vydávaného tiskárnou. Poznámky: <ul style="list-style-type: none"> • Výchozí tovární nastavení je Vypnuto. Toto nastavení podporuje specifikace výkonu pro danou tiskárnu. • Nastavení Zapnuto nakonfiguruje tiskárnu, aby vydávala co nejméně hluku. Toto nastavení je nejvhodnější pro tisk textu a řádkové grafiky. • Vyberete-li položku Fotografie v ovladači tiskárny, může být tichý režim zakázán. Kvalita tisku se zvýší a tisk dosáhne plné rychlosti.
Spustit první nastavení Ano Ne	Dá pokyn tiskárně, aby spustila průvodce instalací. Poznámky: <ul style="list-style-type: none"> • Výchozí tovární nastavení je Ano. • Po dokončení průvodce instalací a zvolení možnosti Hotovo na obrazovce výběru země bude výchozí nastavení Ne.
Formáty papíru USA Metrický	Určuje měrné jednotky pro formáty papíru. Poznámky: <ul style="list-style-type: none"> • Výchozí nastavení výrobce je US. • Počáteční nastavení je určeno výběrem země nebo regionu v průvodci první instalací.
Přizpůsobení domovské stránky Změnit jazyk Hledat pozdržené úlohy Pozdržené úlohy Jednot. USB Záložky Úlohy podle uživatele	Umožňuje změnit ikony a tlačítka zobrazené na ovládacím panelu tiskárny. Pro každou ikonu nebo tlačítko vyberte z následujících možností: Displej Nezobrazovat Poznámka: Výchozí tovární nastavení je „Nezobrazovat“.
Přizpůsobení domovské stránky Úsporná nastavení Prezentace funkcí tiskárny Změna pozadí	Umožňuje změnit ikony a tlačítka zobrazené na ovládacím panelu tiskárny. Pro každou ikonu nebo tlačítko vyberte z následujících možností: Displej Nezobrazovat Poznámka: Výchozí tovární nastavení je „Nezobrazovat“.
Osvětlení výstupu Normální/Pohotovostní režim Vypnuto Tlumené Jasně	Určuje množství světla v odkladači. Poznámky: <ul style="list-style-type: none"> • Je-li Ekonomický režim nastaven na možnost Energie nebo Energie/Papír, výchozím nastavením výrobce je Tlumené. • Je-li Eko-Mode nastaven na možnost Vypnuto nebo Papír, výchozím nastavením výrobce je Jasně. • Tato nabídka se zobrazí pouze v případě, že je v odkladači nainstalován světelný indikátor nebo když je přidán volitelný odkladač se světelným indikátorem.

Položka	Činnost
Alarmy Nastavení alarmu Alarm kazety Alarm pro sešívání Alarm děrovače	Nastaví upozornění, které zazní, když tiskárna vyžaduje zásah uživatele. Pro každý typ upozornění vyberte z následujících možností: Vypnuto Jedno Nepřetržitě Poznámky: <ul style="list-style-type: none"> • Výchozí tovární nastavení pro položky Nastavení alarmu, Alarm pro sešívání a Alarm děrovače je Vypnuto. Při nastavení Vypnuto alarm nezazní. • Výchozí tovární nastavení pro položky Alarm kazety, Alarm pro sešívání a Alarm děrovače je Jedno. Při nastavení Jednou zazní tři rychlá pípnutí. • Při nastavení Nepřetržitě zazní tři pípnutí každých 10 sekund.
Limity Režim spánku Vypnuto 1–180	Nastaví dobu, po kterou tiskárna po vytištění úlohy vyčká, než přejde do stavu šetření energií. Poznámky: <ul style="list-style-type: none"> • Výchozí tovární nastavení je 30. • Zpráva Vypnuto se nezobrazí, pokud není možnost Šetření energií vypnuta. • Při nastavení nižší hodnoty bude dosažena vyšší úspora energie, může se však prodloužit doba pro spuštění. • Pokud tiskárnu používáte neustále, vyberte vysokou hodnotu. Ve většině případů tak zůstane tiskárna připravena k tisku s minimální dobou spuštění.
Limity Doba hibernace Vypnuto 1 hodina 2 hodin 3 hodin 6 hodin 1 den 2 dny 3 dny 1 týden 2 týdny 1 měsíc	Nastaví provoz tiskárny na nízkou spotřebu energie. Poznámky: <ul style="list-style-type: none"> • Pokud časový limit Doba hibernace vyprší, použije tiskárna připojení sítě Ethernet ke zkontrolování hodnoty Doba hibernace pro připojení. • Pokud je možnost Doba hibernace pro připojení nastavena na hodnotu Neuvádět do režimu hibernace, tiskárna nikdy nepřejde automaticky do režimu hibernace. • Pokud je možnost Doba hibernace pro připojení nastavena na hodnotu Hibernovat, bude tiskárna dodržovat hodnotu Doba hibernace, pokud není nastavena na hodnotu Zakázáno. • Zakázáno je výchozí tovární nastavení s výjimkou států EU, Kanady a Švýcarska. • 3 dny je výchozí tovární nastavení pro státy EU, Kanadu a Švýcarsko.
Limity Časový limit obrazovky 15–300 sekund	Nastaví dobu v sekundách, po jakou tiskárna čeká předtím, než se displej přepne do režimu Připraveno. Poznámka: Výchozí tovární nastavení je 30 sekund.
Limity Časový limit tisku Vypnuto 1–255 sekund	Umožňuje nastavit dobu v sekundách, po kterou tiskárna čeká na obdržení zprávy o konci úlohy před tím, než zruší zbytek tiskové úlohy. Poznámky: <ul style="list-style-type: none"> • Výchozí tovární nastavení je 90 sekund. • Jakmile tato doba vyprší, všechny částečně vytištěné stránky, které jsou stále v tiskárně, budou vytištěny a poté tiskárna zkontroluje, zda na zpracování čekají další nové tiskové úlohy. • Časový limit tisku je k dispozici pouze při použití emulace jazyka PCL. Toto nastavení nemá žádný vliv na tiskové úlohy s emulací jazyka PostScript.

Položka	Činnost
Limity Limit pro čekání Vypnuto 15–65535 sekund	Nastaví dobu v sekundách, po kterou tiskárna čeká na další data před tím, než zruší tiskovou úlohu. Poznámky: <ul style="list-style-type: none"> • Výchozí tovární nastavení je 40 sekund. • Limit pro čekání je k dispozici pouze tehdy, pokud tiskárna používá emulaci PostScript. Toto nastavení nemá žádný vliv na tiskové úlohy s emulací jazyka PCL.
Limity Limit čekání na pozdrženou úlohu 5–255 sekund	Určuje čas, po který tiskárna čeká na zásah uživatele před tím, než pozastaví úlohy vyžadující nedostupné zdroje, a pokračuje v tisku jiných úloh čekajících v tiskové frontě. Poznámky: <ul style="list-style-type: none"> • Výchozí tovární nastavení je 30 sekund. • Tato nabídka se zobrazí pouze v případě, že je nainstalován pevný disk tiskárny.
Náprava po chybě Automatické restartování Restartovat při nečinnosti Restartovat vždy Nikdy nerestartovat Maximální počet automatických restartování 1-20	Nastaví restartování tiskárny při zjištění chyby. Poznámky: <ul style="list-style-type: none"> • Pro Automatické restartování je výchozí tovární nastavení Restartovat vždy. • 5 je výchozí nastavení pro Maximální počet automatických restartování. • Pokud tiskárna provede stejný počet automatických restartování, který je nastaven v tiskárně, v rámci určitého časového intervalu, tiskárna se nerestartuje, ale zobrazí související chybu.
Náprava po chybě Maximální počet automatických restartování 1-20	Nastaví počet automatických restartování, která může tiskárna provést. Poznámky: <ul style="list-style-type: none"> • Výchozí tovární nastavení je 5. • Pokud tiskárna provede počet automatických restartování, který je stejný jako nastavení nabídky, v rámci určitého časového intervalu, tiskárna se nerestartuje, ale zobrazí související chybu.
Obnovení tisku Automatické pokračování Vypnuto 5–255	Umožňuje tiskárně automaticky pokračovat v tisku po určitých situacích, kdy byla odpojena, pokud tyto situace nebyly vyřešeny v zadané době Poznámka: Výchozí tovární nastavení je Neaktivní.
Obnovení tisku Napravit zaseknutí Zapnuto Vypnuto Automatický režim	Určuje, zda tiskárna znovu vytiskne zaseknuté stránky. Poznámky: <ul style="list-style-type: none"> • Výchozí tovární nastavení je Automaticky. Tiskárna zaseknuté stránky nevytiskne znovu, pokud je paměť požadovaná pro uložení těchto stránek potřebná pro další tiskové úlohy. • Možnost Zapnuto nastaví tiskárnu tak, že zaseknuté stránky vždy znovu vytiskne. • Možnost Vypnuto nastaví tiskárnu tak, že zaseknuté stránky nikdy znovu nevytiskne.
Obnovení tisku Pomocník při zaseknutí Zapnuto Vypnuto	Nastaví tiskárnu na automatickou kontrolu zaseknutého papíru. Poznámka: Výchozí tovární nastavení je Zapnuto.

Položka	Činnost
Obnovení tisku Ochrana stránky Vypnuto Zapnuto	Umožní tiskárně úspěšně vytisknout stránku, která by jinak nemohla být vytištěna. Poznámky: <ul style="list-style-type: none"> • Výchozí tovární nastavení je Vypnuto. Možnost Vypnuto vytiskne částečnou stránku, pokud není dostatek paměti pro vytištění celé stránky. • Možnost Zapnuto nastaví tiskárnu, aby zpracovala celou stránku a byla tak vytištěna stránka celá.
Doba hibernace pro připojení Neuvádět do rež. hibernace Hibernace	Slouží k nastavení tiskárny tak, aby dodržovala nastavení Doba hibernace, i pokud existují aktivní připojení sítě Ethernet. Poznámky: <ul style="list-style-type: none"> • Pokud je možnost Doba hibernace pro připojení nastavena na hodnotu Neuvádět do režimu hibernace, tiskárna nikdy nepřejde automaticky do režimu hibernace. • Pokud je možnost Doba hibernace pro připojení nastavena na hodnotu Hibernovat, bude tiskárna dodržovat nastavení Doba hibernace, pokud není nastavena na hodnotu Zakázáno. • Výchozí tovární nastavení je Neuvádět do režimu hibernace.
Stisknutí tlačítka Spánek Žádná akce Spánek	Určuje, jak tiskárna reaguje v nečinném stavu na krátké stisknutí tlačítka Spánek. Poznámka: Výchozí nastavení je Spánek.
Stisknutí a podržení tlačítka Spánek Žádná akce Spánek	Určuje, jak tiskárna reaguje v nečinném stavu na dlouhé stisknutí tlačítka Spánek. Poznámka: Výchozí nastavení je Spánek.
Výchozí tovární nastavení Neobnovovat Obnovit nyní	Obnoví výchozí nastavení tiskárny. Poznámky: <ul style="list-style-type: none"> • Možnost Neobnovovat je výchozím továrním nastavením. Možnost Neobnovovat zachová nastavení definovaná uživatelem. • Možnost Obnovit nyní obnoví všechna nastavení tiskárny na výchozí tovární nastavení s výjimkou nastavení nabídky Síť/Porty. Všechny stažené soubory uložené v paměti RAM jsou odstraněny. Stažená data uložená v paměti flash nebo na pevném disku tiskárny zůstanou nedotčena.
Exportovat konfigurační balíček Export	Exportuje konfigurační balíček tiskárny na jednotku flash. Poznámka: Tento konfigurační balíček lze exportovat pouze v případě, že je jednotka flash připojena k tiskárně.

Nabídka Jednotka Flash

Nabídka Nastavení tisku

Položka	Činnost
Počet kopií 1–999	Určení výchozího počtu kopií u každé tiskové úlohy. Poznámka: Výchozí tovární nastavení je 1.

Položka	Činnost
Zdroj papíru Zásobník [x] Univerzální podavae Ruční výběr Ručně obálky	Nastavení výchozího zdroje papíru pro všechny tiskové úlohy. Poznámka: Výchozí tovární nastavení je Zásobník 1.
Skládat kopie (1,1,1) a (2,2,2) (1,2,3) a (1,2,3)	Vyrovnání stránek tiskové úlohy ve správném pořadí při tisku více kopií. Poznámka: Výchozí tovární nastavení je (1,1,1) (2,2,2).
Strany (oboustranný tisk) Jednostranný Dvoustranný	Určuje, zda tiskárna tiskne na jednu stranu nebo na obě strany papíru. Poznámka: Výchozí tovární nastavení je jednostranný tisk.
Sešívání Vypnuto Zapnuto	Určuje, zda mají být výtisky sešity. Poznámky: <ul style="list-style-type: none"> • Výchozí tovární nastavení je Vypnuto. • Nastavení Zapnuto umožňuje tiskárně sešívat tiskové úlohy. • Tato nabídka se zobrazí jen v případě, že je instalována podporovaná dokončovací sešíváčka.
Děrování Vypnuto Zapnuto	Určuje, zda mají výtisky otvory pro vazbu. Poznámky: <ul style="list-style-type: none"> • Výchozí tovární nastavení je Vypnuto. • Tato nabídka se zobrazí jen v případě, že je instalována podporovaná dokončovací děrovačka.
Režim děrování 2 otvory 3 otvory 4 otvory	Určuje počet otvorů, které mají být vytvořeny na výtiscích. Poznámky: <ul style="list-style-type: none"> • Výchozí výrobní nastavení je 3 otvory. • Tato nabídka se zobrazí jen v případě, že je instalována podporovaná dokončovací děrovačka.
Oboustranné přeložení Dlouhý okraj Krátký okraj	Určuje způsob, jakým se vážou a tisknou oboustranně vytištěné stránky. Poznámky: <ul style="list-style-type: none"> • U možnosti Dlouhý okraj budou stránky svázané podél dlouhého okraje stránky (levý okraj u orientace na výšku, horní okraj u orientace na šířku). Toto je výchozí výrobní nastavení. • U možnosti Krátký okraj budou stránky svázané podél krátkého okraje stránky (horní okraj u orientace na výšku, levý okraj u orientace na šířku).
Orientace papíru ve spořiči papíru Automatický režim Na šířku Na výšku	Určuje orientaci vícestránkového dokumentu. Poznámky: <ul style="list-style-type: none"> • Výchozí tovární nastavení je Automaticky. • Toto nastavení ovlivňuje úlohy, pokud hodnota nastavení Šetřič papíru ve stejné nabídce není nastavena na Vypnuto.

Položka	Činnost
Šetřič papíru Vypnuto 2 na list 3 na list 4 na list 6 na list 9 na list 12 na list 16 na list	<p>Určuje, že se obrazy více stránek vytisknou na jednu stranu listu papíru.</p> <p>Poznámky:</p> <ul style="list-style-type: none"> • Výchozí tovární nastavení je Vypnuto. • Vybrané číslo je počet obrazů stránek, které se budou tisknout na jednu stranu.
Hranice spořiče papíru Žádný Plné	<p>Při použití nastavení Více stránek na list (stránek na stranu) vytiskne rámeček okolo každého obrázku na stránce.</p> <p>Poznámky:</p> <ul style="list-style-type: none"> • Výchozí tovární nastavení je Žádný. • Toto nastavení ovlivňuje úlohy, pokud hodnota nastavení Šetřič papíru ve stejné nabídce není nastavena na Vypnuto.
Pořadí ve spořiči papíru Horizontálně Opačné horizontální Opačné vertikální Vertikálně	<p>Určuje polohu obrázků na více stránek při použití nastavení Více stránek na list (stránek na stranu).</p> <p>Poznámky:</p> <ul style="list-style-type: none"> • Výchozí tovární nastavení je Horizontální. • Umístění závisí na počtu stránek a na jejich orientaci (na výšku nebo na šířku). • Toto nastavení ovlivňuje úlohy, pokud hodnota nastavení Šetřič papíru ve stejné nabídce není nastavena na Vypnuto.
Oddělovací listy Vypnuto Mezi kopie Mezi úlohy Mezi listy	<p>Určuje, jestli se vloží prázdné oddělovací listy.</p> <p>Poznámky:</p> <ul style="list-style-type: none"> • Výchozí tovární nastavení je Vypnuto. • Při použití hodnoty Mezi kopie se vloží mezi jednotlivé kopie tiskové úlohy prázdný list, pokud je zapnutá funkce Skládání. Je-li funkce Skládání vypnuta, mezi každou sadu vytištěných stránek se vloží prázdná stránka, například po všech prvních stránkách, po všech druhých stránkách atd. • Při použití hodnoty Mezi úlohy se vkládají prázdné listy mezi jednotlivé tiskové úlohy. • Při použití hodnoty stránky se vloží prázdný list za každou stránku tiskové úlohy. Toto nastavení je užitečné při tisku na průhledné folie nebo chcete-li do dokumentu vkládat prázdné listy na poznámky.
Zdroj oddělovacích listů Zásobník [x] Ruční podavač	<p>Určení zdroje papíru pro oddělovací listy.</p> <p>Poznámka: Výchozí tovární nastavení je Zásobník 1.</p>
Prázdné strany Netisknout Tisk	<p>Určuje, zda se mají do tiskové úlohy vkládat prázdné stránky.</p> <p>Poznámka: Výchozí tovární nastavení je Netisknout.</p>

Nastavení tisku

Nabídka Nastavení

Položka	Činnost
Jazyk tiskárny Emulace PCL Emulace PS	Nastaví výchozí jazyk tiskárny. Poznámky: <ul style="list-style-type: none"> • Výchozí tovární nastavení je Emulace PCL. • Emulace PostScript používá ke zpracování tiskových úloh překladač jazyka PostScript. • Emulace PCL používá na zpracování tiskových úloh překladač PCL. • Nastavení výchozího jazyka tiskárny nebrání odesílání tiskové úlohy softwarovým programům, které používají jiný jazyk tiskárny.
Čekání úloh Zapnuto Vypnuto	Určuje, že tiskové úlohy budou odebrány z tiskové fronty, pokud vyžadují nedostupné možnosti nebo vlastní nastavení. Budou uloženy do samostatné tiskové fronty, aby se jiné úlohy mohly normálně tisknout. Po získání chybějících informací nebo možností se uložené úlohy vytisknou. Poznámky: <ul style="list-style-type: none"> • Výchozí tovární nastavení je Vypnuto. • Tato položka nabídky se zobrazí pouze v případě, že je nainstalován pevný disk tiskárny, který není pouze pro čtení. Cílem tohoto požadavku je zajistit, aby nedošlo k odstranění uložených úloh v případě výpadku napájení tiskárny.
Oblast tisku Normální Celá stránka	Nastaví logické a fyzické oblasti tisku. Poznámky: <ul style="list-style-type: none"> • Výchozí tovární nastavení je Normální. Při pokusu o tisk dat do netisknutelné oblasti definované nastavením Normální ořízne tiskárna obrázky u okraje tisknutelné oblasti. • Nastavení Celá stránka umožňuje přesunout obrázek do netisknutelné oblasti definované nastavením Normální, tiskárna však ořízne obrázky u okraje definovaného nastavením Normální. Toto nastavení ovlivní pouze stránky tištěné překladačem PCL 5e a nemá žádný vliv na stránky vytištěné pomocí překladače PCL XL nebo PostScript.
Stahovat do RAM Blesk Disk	Nastaví umístění, kam se mají uložit stažené zdroje. Poznámky: <ul style="list-style-type: none"> • Výchozí tovární nastavení je RAM. Ukládání stažených zdrojů do paměti RAM je dočasné. • Při stahování souborů do paměti flash nebo na pevný disk tiskárny budou soubory umístěny do trvalého úložiště. Stažené soubory zůstanou v paměti flash nebo na pevném disku tiskárny i po vypnutí tiskárny. • Tato položka nabídky se zobrazí pouze v případě, že je nainstalována volitelná jednotka paměti flash nebo pevný disk tiskárny.
Šetření zdroji Zapnuto Vypnuto	Určuje, jak tiskárna nakládá s dočasnými staženými soubory, například písmo a makry uloženými v paměti RAM, přijme-li tiskárna tiskovou úlohu, která vyžaduje více paměti, než je k dispozici. Poznámky: <ul style="list-style-type: none"> • Výchozí tovární nastavení je Vypnuto. Vypnuto nastaví tiskárnu tak, aby zachovala stažené soubory pouze do té chvíle, než je paměť třeba. Stažené soubory jsou smazány, aby bylo možné zpracovat tiskové úlohy. • Nastavení Zapnuto udrží v paměti stažené soubory během změn jazyka i restartů tiskárny. Pokud v tiskárně dojde paměť, zobrazí se zpráva Plná paměť [38], ale stažené soubory se neodstraní.

Položka	Činnost
Pořadí tisku Vytisknout vše Abecedně Od nejstarších Od nejnovějších	Určuje pořadí, v němž jsou tištěny pozdržené a důvěrné úlohy, pokud je zvolena možnost Tisknout vše. Poznámka: Výchozí tovární nastavení je Abecedně

nabídka Dokončování

Položka	Činnost
Strany (oboustranný tisk) Jednostranný Dvoustranný	Určuje, zda je oboustranný tisk nastaven jako výchozí pro všechny tiskové úlohy. Poznámky: <ul style="list-style-type: none"> • Výchozí tovární nastavení je jednostranný tisk. • Můžete nastavit oboustranný tisk v softwaru tiskárny. Uživatelé se systémem Windows: Klepněte na položku Soubor >Tisk a potom klepněte na možnost Vlastnosti, Předvolby, Možnosti nebo Nastavení. Uživatelé se systémem Macintosh: Zvolte položku Soubor >Tisk a potom upravte nastavení v dialogovém okně Tisk a místních nabídkách.
Oboustranné přeložení Dlouhý okraj Krátký okraj	Určuje způsob, jakým se vážou a tisknou oboustranně vytištěné stránky. Poznámky: <ul style="list-style-type: none"> • Výchozí tovární nastavení je Delší strana. U možnosti Dlouhý okraj budou stránky svázané podél dlouhého okraje stránky (levý okraj u orientace na výšku, horní okraj u orientace na šířku). • U možnosti Krátký okraj budou stránky svázané podél krátkého okraje stránky (horní okraj u orientace na výšku, levý okraj u orientace na šířku).
Počet kopií 1–999	Určuje výchozí počet kopií pro každou tiskovou úlohu. Poznámka: Výchozí tovární nastavení je 1.
Prázdné strany Netisknout Tisk	Určuje, zda se mají do tiskové úlohy vkládat prázdné stránky. Poznámka: Výchozí tovární nastavení je Netisknout.
Skládat kopie (1,1,1) a (2,2,2) (1,2,3) a (1,2,3)	Vyrovnání stránek tiskové úlohy ve správném pořadí při tisku více kopií. Poznámky: <ul style="list-style-type: none"> • Výchozí tovární nastavení je (1,1,1) (2,2,2). • Při nastavení Zapnuto budou tiskové úlohy skládány postupně.

Položka	Činnost
Oddělovací listy Vypnuto Mezi kopie Mezi úlohy Mezi listy	<p>Určení, jestli se vloží prázdné oddělovací listy.</p> <p>Poznámky:</p> <ul style="list-style-type: none"> • Výchozí tovární nastavení je Žádný. • Možnost Mezi kopie vloží prázdný list mezi každou kopii tiskové úlohy, pokud je možnost Skládat nastavena na hodnotu (1,2,3) (1,2,3). Pokud je možnost Skládat nastavena na hodnotu (1,1,1) (2,2,2), bude prázdná stránka vložena mezi každou sadu vytištěných stránek, např. za všechny první stránky, za všechny 2. stránky atd. • Při použití hodnoty Mezi úlohy se vkládají prázdné listy mezi jednotlivé tiskové úlohy. • Při použití hodnoty Mezi listy se vloží prázdný list za každou stránku tiskové úlohy. Toto nastavení je užitečné při tisku na průhledné folie nebo chcete-li do dokumentu vkládat prázdné listy.
Zdroj oddělovacích listů Zásobník [x] Ruční podavač	<p>Určení zdroje papíru pro oddělovací listy.</p> <p>Poznámky:</p> <ul style="list-style-type: none"> • Výchozím nastavením výrobce je Zásobník 1 (standardní zásobník). • Má-li se ruční podavač objevit jako nastavení nabídky, nastavte položku Konfigurace ručního podavače na možnost „Kazeta“.
Šetřič papíru Vypnuto 2 na list 3 na list 4 na list 6 na list 9 na list 12 na list 16 na list	<p>Vytiskne více obrazů na jednu stranu papíru.</p> <p>Poznámky:</p> <ul style="list-style-type: none"> • Výchozí tovární nastavení je Vypnuto. • Vybrané číslo je počet obrazů stránek, které se budou tisknout na jednu stranu.
Pořadí ve spořiči papíru Horizontálně Opačné horizontální Opačné vertikální Vertikálně	<p>Určuje umístění více obrazů stránek, pokud se používá Spořič papíru.</p> <p>Poznámky:</p> <ul style="list-style-type: none"> • Výchozí tovární nastavení je Horizontální. • Umístění závisí na počtu stránek a na jejich orientaci (na výšku nebo na šířku).
Orientace papíru ve spořiči papíru Automatický režim Na šířku Na výšku	<p>Určuje orientaci vícestránkového dokumentu.</p> <p>Poznámka: Výchozí tovární nastavení je Automaticky. Tiskárna volí mezi orientací na výšku a na šířku.</p>
Hranice spořiče papíru Žádný Plné	<p>Vytiskne rámeček, pokud se používá Spořič papíru.</p> <p>Poznámka: Výchozí tovární nastavení je Žádný.</p>
Sešít výtisk Vypnuto Zapnuto	<p>Určuje, zda budou tiskové úlohy sešívány.</p> <p>Poznámky:</p> <ul style="list-style-type: none"> • Výchozí tovární nastavení je Vypnuto. • Tato nabídka se zobrazí jen v případě, že je instalována podporovaná dokončovací sešíváčka.

Položka	Činnost
Spustit test sešivačky	Vytiskne sestavu potvrzující, že sešivačka funguje správně. Poznámka: Tato nabídka se zobrazí jen v případě, že je instalována podporovaná dokončovací sešivačka.
Děrování Zapnuto Vypnuto	Určuje, zda budou na vytištěných stránkách vytvořeny otvory za účelem skládání listů do šanonu nebo složky. Poznámky: <ul style="list-style-type: none"> • Výchozí tovární nastavení je Vypnuto. • Tato nabídka se zobrazí jen v případě, že je instalována podporovaná dokončovací děrovačka.
Režim děrování 2 otvory 3 otvory 4 otvory	Určuje, počet otvorů na vytištěných stránkách vytvořených otvory za účelem skládání listů do šanonu nebo složky. Poznámky: <ul style="list-style-type: none"> • 3 otvory jsou americkým výchozím továrním nastavením. 4 otvory jsou mezinárodním výchozím továrním nastavením. • Tato nabídka se zobrazí jen v případě, že je instalována podporovaná dokončovací děrovačka.
Posunout listy Žádný Mezi kopie Mezi úlohy	Posouvá stránky v určitých případech. Poznámky: <ul style="list-style-type: none"> • Výchozí tovární nastavení je Žádný. • Při použití hodnoty Mezi kopie se vloží mezi jednotlivé kopie tiskové úlohy prázdný list, pokud je zapnutá funkce Skládání. Je-li funkce Skládání vypnuta, vytisknou se pohromadě jednotlivé stránky, například všechny první stránky, všechny druhé stránky atd. • Při nastavení hodnoty Mezi úlohy se posune celá tisková úloha stejně bez ohledu na počet vytištěných kopií. • Tato nabídka se zobrazí jen v případě, že je instalována podporovaná dokončovací sešivačka.

nabídka Kvalita

Položka	Činnost
Rozlišení tisku 300 dpi 600 dpi 1200 dpi 1200 Image Q 2400 Image Q	Určuje rozlišení vytištěné úlohy v dpi (dots per inch). Poznámka: Výchozím nastavením výrobce je 600 dpi.
Zvýšení pixelů Vypnuto Písma Horizontálně Vertikálně Oba směry Izolovaný	Umožňuje jasnější tisk více pixelů ve svazcích, a tím horizontální či vertikální zlepšení obrazů nebo vylepšení písma. Poznámka: Výchozí tovární nastavení je Vypnuto.

Položka	Činnost
Tmavost toneru 1–10	Zesvětluje nebo ztmavuje tištěný výstup. Poznámky: <ul style="list-style-type: none"> • Výchozí tovární nastavení je 8. • Výběr nižší hodnoty přispěje k úspoře toneru.
Zvýraznit tenké čáry Zapnuto Vypnuto	Zapnutí režimu tisku, který je vhodnější pro soubory jako jsou stavební výkresy, mapy, schémata elektrických obvodů a vývojové diagramy. Poznámky: <ul style="list-style-type: none"> • Výchozí tovární nastavení je Vypnuto. • Tuto možnost lze nastavit v softwaru tiskárny. V případě, že jste uživatel systému Windows, klepněte na položku Soubor >Tisk a potom klepněte na možnost Vlastnosti, Předvolby, Možnosti nebo Nastavení. V systému Macintosh zvolte položku Soubor >Tisk a potom upravte nastavení v dialogovém okně Tisk a místních nabídkách. • Chcete-li funkci nastavit pomocí serveru Embedded Web Server, zadejte do pole adresy webového prohlížeče adresu IP síťové tiskárny.
Korekce šedé Automatický režim Vypnuto	Automatická úprava optimalizace kontrastu pro obrázky. Poznámka: Výchozí tovární nastavení je Automaticky.
Jas -6 až 6	Umožňuje úpravu tištěného výstupu pomocí zesvětlení nebo ztmavení. Zesvětlením výstupu můžete ušetřit toner. Poznámka: Výchozí tovární nastavení je 0.
Kontrast 0–5	Upraví kontrast tištěných objektů. Poznámka: Výchozí tovární nastavení je 0.

Nabídka Evidence úloh

Poznámka: Tato položka nabídky se zobrazí pouze v případě, že je nainstalován naformátovaný pevný disk tiskárny, který neobsahuje vady. Pevný disk tiskárny nesmí být chráněn proti čtení či zápisu nebo proti zápisu.

Položka	Činnost
Protokol evidence úloh Vypnuto Zapnuto	Určuje, zda tiskárna vytváří protokol přijatých tiskových úloh. Poznámka: Výchozí tovární nastavení je Vypnuto.
Nástroje evidence úloh	Umožňuje tisknout a odstraňovat soubory protokolu nebo je exportovat na jednotku flash.
Četnost evidence úloh Každý týden Každý měsíc	Určuje a nastavuje, jak často se soubor protokolu vytváří. Poznámka: Výchozí nastavení je Každý měsíc.
Akce protokolu na konci četnosti Žádný Odeslat e-mailem aktuální protokol Odeslat e-mailem aktuální protokol a odstranit ho Vystavit aktuální protokol Vystavit a odstranit aktuální protokol	Určuje a nastavuje, jak tiskárna reaguje při vypršení prahu četnosti. Poznámka: Výchozí tovární nastavení je Žádný.

Položka	Činnost
Disk je téměř plný. Vypnuto 1 – 99	Specifikuje maximální velikost souboru protokolu předtím, než tiskárna spustí Akci při téměř plném disku. Poznámka: Výchozí tovární nastavení je 5.
Akce při téměř plném disku Žádný Odeslat e-mailem aktuální protokol Odeslat e-mailem aktuální protokol a odstranit ho Odeslat e-mailem nejstarší protokol a odstranit ho Vystavit aktuální protokol Vystavit a odstranit aktuální protokol Vystavit a odstranit nejstarší protokol Odstranit aktuální protokol Odstranit nejstarší protokol Odstranit všechny protokoly Odstranit všechny protokoly kromě aktuálního	Určuje a nastavuje, jak tiskárna reaguje, když je téměř plný pevný disk. Poznámky: <ul style="list-style-type: none"> • Výchozí tovární nastavení je Žádný. • Hodnota definovaná v položce Disk je téměř plný určuje, kdy bude akce spuštěna.
Akce při plném disku Žádný Odeslat e-mailem aktuální protokol a odstranit ho Odeslat e-mailem nejstarší protokol a odstranit ho Vystavit a odstranit aktuální protokol Vystavit a odstranit nejstarší protokol Odstranit aktuální protokol Odstranit nejstarší protokol Odstranit všechny protokoly Odstranit všechny protokoly kromě aktuálního	Určuje a nastavuje, jak tiskárna reaguje, když využití disku dosáhne maximální mezní hodnoty (100 MB). Poznámka: Výchozí tovární nastavení je Žádný.
Adresa URL pro vystavení protokolů	Určuje a nastavuje, kam tiskárna vystaví protokoly evidence úloh.
E-mailová adresa pro odeslání protokolů	Určuje e-mailovou adresu, na kterou bude zařízení zasílat protokoly evidence úloh.
Předpona souboru protokolu	Můžete zadat předponu názvu souboru protokolu. Poznámka: Jako výchozí předpona souboru protokolu se používá aktuální název hostitele definovaný v nabídce TCP/IP.

Nabídka Nástroje

Položka	Činnost
Odstranit pozdržené úlohy Důvěrná Pozdržená Neobnovená Vše	Odstraní důvěrné a pozdržené úlohy z pevného disku tiskárny. Poznámky: <ul style="list-style-type: none"> • Výběr nastavení ovlivňuje pouze tiskové úlohy, které se nacházejí v tiskárně. Záložky, tiskové úlohy na jednotkách flash a další typy pozdržených úloh nejsou ovlivněny. • Výběrem hodnoty Neobnovená odeberete všechny tiskové a pozdržené úlohy, které <i>nebyly</i> obnoveny z pevného disku tiskárny nebo z paměti.

Položka	Činnost
Formátovat flash paměť Ano Ne	Naformátujete paměť flash. Výstraha—nebezpečí poškození: Během formátování flash paměti tiskárnu nevypínejte. Poznámky: <ul style="list-style-type: none"> • Volbou Ano vymažete všechna data uložená v paměti flash. • Volba Ne zruší požadavek na formátování. • Pojem paměť flash označuje paměť, kterou do tiskárny přidáte nainstalováním paměťové karty flash. • Volitelná paměťová karta flash nesmí být chráněna proti čtení/zápisu nebo zápisu. • Tato položka nabídky se zobrazí pouze v případě, že je nainstalována paměťová karta flash a neobsahuje žádné vady.
Odstranit položky stažené na disk Ihned odstranit Neodstraňovat	Odstraní z pevného disku tiskárny stažené položky, včetně všech pozdržených úloh, úloh v paměti a zaparkovaných úloh. Poznámky: <ul style="list-style-type: none"> • Položka Odstranit nastaví tiskárnu tak, aby odstranila stažené soubory a aby se po dokončení procesu odstraňování displej vrátil na původní obrazovku. • Položka Neodstraňovat zajistí, že tiskárna přejde po odstranění zpět na původní obrazovku.
Aktivovat hexadecimální trasování	Pomáhá nalézt zdroj problému s tiskovou úlohou. Poznámky: <ul style="list-style-type: none"> • Je-li aktivováno, veškerá data zasílaná na tiskárnu jsou vytištěna v hexadecimálním a znakovém vyjádření a nejsou spouštěny řídicí kódy. • Hexadecimální trasování ukončíte nebo deaktivujete vypnutím nebo resetováním tiskárny.
Odhad pokrytí Vypnuto Zapnuto	Nabízí odhad procentuálního pokrytí stránky tonerem. Odhad je vytištěn na samostatné stránce na konci každé tiskové úlohy. Poznámka: Výchozí tovární nastavení je Vypnuto.

Nabídka XPS

Položka	Použití
Stránky s chybami tisku Vypnuto Zapnuto	Tiskne stránku s informacemi o chybách, včetně chyb s označením XML. Poznámka: Výchozí nastavení je Vypnuto.

Nabídka PDF

Položka	Použití
Na celou stránku Ano Ne	Přizpůsobení obsahu stránky formátu vybraného papíru Poznámka: Výchozí tovární nastavení je Ne.
Anotace Netisknout Tisk	Tisk anotací v PDF Poznámka: Výchozí tovární nastavení je Netisknout.

nabídka PostScript

Položka	Činnost
Tisk PS chyb Zapnuto Vypnuto	Vytiskne stránku obsahující chybu PostScriptu. Poznámka: Výchozí tovární nastavení je Vypnuto.
Režim spuštění se zamknutým PS Zapnuto Vypnuto	Zakáže soubor SysStart. Poznámka: Výchozí tovární nastavení je Vypnuto.
Priorita fontu Rezidentní Paměť flash/Disk	Stanovení pořadí hledání písem. Poznámky: <ul style="list-style-type: none"> • Rezidentní je výchozím továrním nastavením. • Aby byla tato položka nabídky dostupná, musí být v tiskárně nainstalována a správně fungovat zformátovaná paměťová karta flash nebo pevný disk. • Paměťová karta flash nebo pevný disk tiskárny nesmí být chráněn proti čtení a zápisu, proti zápisu a nesmí být chráněn ani heslem. • Vyrovnávací paměť úloh nesmí být nastavena na 100 %.

nabídka Emulace PCL

Položka	Činnost
Zdroj fontů Rezidentní Disk Stahování Blesk Vše	Určení sady písem použitých v nabídce Název písma. Poznámky: <ul style="list-style-type: none"> • Rezidentní je výchozím továrním nastavením. Zobrazí výchozí tovární sadu písem staženou do paměti RAM. • Nastavení Flash a Disk zobrazí všechna písma rezidentní v dané možnosti. • Volitelná paměť flash musí být správně naformátována a nesmí být chráněna proti čtení/zápisu, proti zápisu nebo chráněna heslem. • Stahování zobrazuje všechna písma stažená do paměti RAM. • Při použití možnosti Vše se zobrazí všechna písma dostupná pro jakýkoli doplněk.
Název písma Courier 10	Určení konkrétního písma a doplňku, kde je uloženo. Poznámka: Výchozí nastavení je Courier 10. Courier 10 zobrazuje název písma, identifikaci písma a místo uložení v tiskárně. Zkratky zdrojů písem jsou R pro rezidentní, F pro paměť flash, K pro disk a D pro stažení.
Sada symbolů 10U PC-8 12U PC-850	Určení sady symbolů pro jednotlivé názvy písem. Poznámky: <ul style="list-style-type: none"> • 10U PC-8 je americkým výchozím továrním nastavením. 12U PC-850 je mezinárodním výchozím továrním nastavením. • Sada symbolů je sada písmen a číselných znaků, interpunkčních znamének a speciálních symbolů. Sady symbolů podporují různé jazyky nebo specifické programy, například matematické symboly pro vědecké texty. Jsou zobrazeny pouze podporované sady symbolů.

Položka	Činnost
Nastavení emulace PCL Bodová velikost 1,00–1008,00	Změna bodové velikosti pro škálovatelná typografická písma. Poznámky: <ul style="list-style-type: none"> • Výchozí tovární nastavení je 12. • Bodová velikost označuje výšku znaků v písmu. Jeden bod se rovná přibližně 0,36 mm. • Bodové velikosti lze měnit po 0,25 bodu.
Nastavení emulace PCL Rozteč 0,08-100	Určuje rozteč písma pro škálovatelná písma s konstantní roztečí. Poznámky: <ul style="list-style-type: none"> • Výchozí tovární nastavení je 10. • Velikost rozteče se odvíjí od počtu znaků s pevnou mezerou na jeden palec (cpi). • Rozteč může být navyšována po 0,01 cpi. • Pro neškálovatelné fonty s konstantní roztečí se rozteč zobrazí, ale nelze ji změnit.
Nastavení emulace PCL Orientace Na výšku Na šířku	Určení orientace textu a grafiky na stránce. Poznámky: <ul style="list-style-type: none"> • Výchozí tovární nastavení je Na výšku. Při orientaci na výšku se text a grafika tiskne rovnoběžně s kratším okrajem stránky. • Při orientaci na šířku se text a grafika tiskne rovnoběžně s delším okrajem stránky.
Nastavení emulace PCL Řádků na stránku 1–255	Určuje počet řádků, které se vytisknou na každé stránce. Poznámky: <ul style="list-style-type: none"> • V USA je výchozí tovární nastavení 60. Mezinárodní výchozí nastavení je 64. • Tiskárna nastavuje velikost prostoru mezi řádky na základě nastavení počtu řádků na stránku, formátu papíru a orientace. Před změnou nastavení počtu řádků na stránku zvolte správný formát papíru a správnou orientaci.
Nastavení emulace PCL Šířka A4 198 mm 203 mm	Nastavení tiskárny pro tisk na papír formátu A4. Poznámky: <ul style="list-style-type: none"> • 198 mm je výchozí nastavení výrobce. • Nastavení 203 mm nastaví šířku stránky tak, aby to umožňovalo tisk osmdesáti znaků s roztečí 10.
Nastavení emulace PCL Vkládat CR za LF Zapnuto Vypnuto	Nastavení automatického vložení znaku konce řádku (CR) po znaku LF (posun na další řádek). Poznámka: Výchozí tovární nastavení je Vypnuto.
Nastavení emulace PCL Vkládat LF za CR Zapnuto Vypnuto	Nastavení automatického vložení znaku LF (posun na další řádek) za CR (znak pro konec řádku). Poznámka: Výchozí tovární nastavení je Vypnuto.

Položka	Činnost
<p>Přečíslování zásobníků</p> <p>Přiřadit uni. podavač Vypnuto Žádný 0–199</p> <p>Přiřadit zásobník [x] Vypnuto Žádný 0–199</p> <p>Přiřadit ruč. pod. pap. Vypnuto Žádný 0–199</p> <p>Přiřadit ruč. podavač obálek Vypnuto Žádný 0–199</p>	<p>Konfigurace tiskárny pro práci se softwarem nebo programy, které používají jiné označení zdrojů pro zásobníky a podavače.</p> <p>Poznámky:</p> <ul style="list-style-type: none"> • Výchozí tovární nastavení je Vypnuto. • Nastavení Žádný ignoruje příkaz Vybrat podávání papíru. Tato volba se zobrazí, pouze když je vybrána překladačem PCL 5. • Položka 0 – 199 umožňuje přiřazení vlastního nastavení.
<p>Přečíslování zásobníků</p> <p>Zobrazit výchozí nastavení</p> <p>Univ.p.výchozí = 8 Vých. zásobník 1 = 1 Vých. zásobník 4 = 1 Vých. zásobník 5 = 1 Vých. zásobník 20 = 1 Vých. zásobník 21 = 1 Výchozí obálka = 6 Ruční pod. výchozí = 2 Ručně ob. vých. = 3</p>	<p>Zobrazení výrobního nastavení přiřazeného jednotlivým zásobníkům nebo podavačům.</p>
<p>Přečíslování zásobníků</p> <p>Obnovit výchozí nastavení</p> <p>Ano Ne</p>	<p>Obnovení výrobního nastavení všech přiřazených zásobníků a podavačů.</p>

Nabídka HTML

Položka		Použití
Název písma Albertus MT Antique Olive Apple Chancery Arial MT Avant Garde Bodoni Bookman Chicago Clarendon Cooper Black Copperplate Coronet Courier Eurostile Garamond Geneva Gill Sans Goudy Helvetica Hoefler Text Intl CG Times Intl Courier Intl Univers	Joanna MT Letter Gothic Lubalin Graph Marigold MonaLisa Recut Monaco New CenturySbk New York Optima Oxford Palatino StempelGaramond Taffy Times TimesNewRoman Univers Zapf Chancery NewSansMTCS NewSansMTCT New SansMTJA NewSansMTKO	Nastaví výchozí písmo pro dokumenty HTML. Poznámka: V dokumentech HTML bez specifikovaného písma se použije písmo Times.

Položka	Použití
Velikost písma 1–255 bodů	Nastaví výchozí velikost písma pro dokumenty HTML. Poznámky: <ul style="list-style-type: none"> • Výchozí tovární nastavení je 12 bodů. • Velikost písma lze zvětšovat v přírůstcích po 1 bodu.
Přizpůsobit 1–400%	Přizpůsobí výchozí písmo pro dokumenty HTML. Poznámky: <ul style="list-style-type: none"> • Výchozí nastavení je 100%. • Přizpůsobení písma lze zvětšovat v 1% přírůstcích.
Orientace Na výšku Na šířku	Nastaví orientaci stránky pro dokumenty HTML. Poznámka: Výchozí nastavení je Na výšku.
Velikost okraje 8–255 mm	Nastaví okraj stránky pro dokumenty HTML. Poznámky: <ul style="list-style-type: none"> • Výchozí tovární nastavení je 19 mm. • Velikost okraje lze zvětšovat v přírůstcích po 1 mm.

Položka	Použití
Pozadí Netisknout Tisk	Určuje, zda se u dokumentů HTML má tisknout pozadí. Poznámka: Výchozí tovární nastavení je Tisk.

Nabídka Obrázek

Položka	Použití
Automatické přizpůsobení Zapnuto Vypnuto	Vybere optimální formát, měřítko a orientaci papíru. Poznámka: Výchozí nastavení je Zapnuto. Zapnutím tohoto nastavení potlačíte nastavení měřítka a orientace u některých obrázků.
Invertovat Zapnuto Vypnuto	Invertuje dvoubarevné monochromatické obrázky. Poznámky: <ul style="list-style-type: none"> • Výchozí nastavení je Vypnuto. • Toto nastavení se nevztahuje na obrázky GIF a JPEG.
Měřítko Ukotvit vlevo nahoře Nejlepší Ukotvit ve středu Přizpůsobit výšku/šířku Přizpůsobit výšku Přizpůsobit šířku	Přizpůsobí obrázek vybranému formátu papíru. Poznámky: <ul style="list-style-type: none"> • Nejlepší je výchozí tovární nastavení. • Když je zapnuto Automatické přizpůsobení, je měřítko automaticky nastaveno na přizpůsobení výšky/šířky.
Orientace Na výšku Na šířku Převertit na výšku Převertit na šířku	Nastavuje orientaci obrázku. Poznámka: Výchozí nastavení je Na výšku.

Nabídka Náповěda

Nabídka Náповěda se skládá ze série stránek nápovědy, které jsou v tiskárně uloženy jako soubory PDF. Obsahují informace o použití tiskárny a provádění tiskových úloh.

V tiskárně jsou uloženy překlady do angličtiny, francouzštiny, němčiny a španělštiny. Další překlady jsou k dispozici na <http://support.dell.com>.

Položka nabídky	Popis
Tisk všech příruček	Vytiskne všechny příručky.
Kvalita tisku	Obsahuje informace o řešení problémů s kvalitou tisku.
Pokyny k tisku	Poskytuje informace o zakládání papíru a jiných speciálních médiích
Pokyny k médiím	Poskytuje seznam formátů papírů podporovaných v zásobnících a podavačích
Příručka pro tiskové defekty	Poskytuje informace o řešení tiskových vad.
Schéma nabídek	Obsahuje seznam nabídek a nastavení na ovládacím panelu tiskárny.
Informace	Umožňuje vyhledat další informace.

Položka nabídky	Popis
Průvodce připojením	Obsahuje informace o místním (USB) nebo síťovém připojení tiskárny.
Pokyny k přemístování	Obsahuje pokyny k bezpečnému přesunutí tiskárny.
Příručka pro spotřební materiál	Obsahuje čísla dílů pro objednávání spotřebního materiálu.

Úspora peněz a ochrana životního prostředí

Úspora papíru a toneru

Studie ukazují, že více než 80 % uhlíkové stopy tiskárny souvisí s používáním papíru. Používáním recyklovaného papíru a různých možností tisku, jako je například tisk na obě strany papíru a tisk více stran na jeden list papíru, můžete značně omezit vlastní uhlíkovou stopu.

Další informace o rychlých způsobech úspory papíru a energie pomocí nastavení tiskárny naleznete v části „Použití úsporného režimu“ na str. 126.

Použití recyklovaného papíru

Jako společnost, které záleží na životním prostředí, podporujeme používání recyklovaného kancelářského papíru vyrobeného zvláště pro využití v laserových tiskárnách. Více informací o recyklovaných papírech, které se hodí do vaší tiskárny, naleznete v části „Použití recyklovaného papíru a jiných kancelářských papírů“ na str. 65.

Úspora spotřebního materiálu

Tisk na obě strany papíru

Pokud vaše tiskárna podporuje oboustranný tisk, můžete určit, zda se bude tisknout na obě strany papíru volbou možnosti **Oboustranný tisk** v dialogovém okně Tisk.

Umístění více stránek na jeden list papíru

Můžete vytisknout až 16 sousledných stran vícestranného dokumentu na jediný list papíru volbou nastavení v oddílu Vícestránkový tisk (N-Up) dialogového okna Tisk.

Zkontrolujte správnost svého prvního návrhu

Před tiskem nebo tvorbou mnoha kopií dokumentu:

- Využijte funkci náhledu tisku, kterou naleznete v dialogovém okně Tisk. Díky ní zjistíte, jak bude dokument vypadat, ještě předtím, než jej vytisknete.
- Vytiskněte jednu kopii dokumentu a zkontrolujte její obsah a formátování.

Předejděte uvíznutí papíru

Nastavte správně typ a formát papíru. Tím předejdete uvíznutí papíru. Další informace najdete v části „Prevence uvíznutí“ na str. 149.

Úspora energie

Použití úsporného režimu

1 Otevřete webový prohlížeč a zadejte do pole adresy IP adresu tiskárny.

Poznámky:

- Adresu IP tiskárny zobrazíte v části TCP/IP v nabídce Síť/Zprávy. Adresa IP se zobrazí jako čtyři sady čísel oddělených tečkou, například 123.123.123.123.
- Pokud používáte server proxy, dočasně ho zakažte, aby se správně načetla webová stránka.

2 Klepněte na možnosti **Nastavení >Obecná nastavení >Ekonomický režim**.

3 Vyberte nastavení.

Položka	Činnost
Vypnuto	Použije výchozí nastavení pro všechna nastavení související s Eko režimem. Poznámky: <ul style="list-style-type: none"> • Nastavení změněná při výběru jiných režimů jsou resetována na výchozí tovární nastavení. • Hodnota Vypnuto podporuje specifikace výkonu pro danou tiskárnu.
Energie	Snížená spotřeba energie, obzvláště v době nečinnosti. Poznámky: <ul style="list-style-type: none"> • Motor tiskárny se nespustí, dokud tiskárna nebude připravena k tisku. Můžete si povšimnout krátké prodlevy před tiskem první strany. • Tiskárna po jedné minutě nečinnosti přejde do režimu spánku. • Pokud je tiskárna v režimu spánku, bude displej tiskárny vypnutý. • Kontrolky na sešivací jednotce a dalších volitelných dokončovacích jednotkách budou v režimu spánku vypnuty.
Energie/papír	Použije všechna nastavení související s režimy Energie a Papír.
Obyčejný papír	Zapne funkci automatického oboustranného tisku.

4 Klepněte na tlačítko **Odeslat**.

Snížení hluku tiskárny

Pro snížení hlasitosti tiskárny je možné použít tichý režim.

1 Na ovládacím panelu tiskárny přejděte na:



2 Vyberte nastavení.

Položka	Činnost
Zapnuto	<p>Snižte hluk tiskárny.</p> <p>Poznámky:</p> <ul style="list-style-type: none"> • Zpracování tiskových úloh bude prováděno sníženou rychlostí. • Motor tiskárny se nespustí, dokud tiskárna nebude připravena k tisku. Před tiskem první strany dojde k menší časové prodlevě. • Je vypnuté řízení alarmů včetně zvuků alarmu kazety. • Tiskárna bude ignorovat příkaz rozšířeného spuštění.
Vypnuto	<p>Použít výchozí nastavení výrobce.</p> <p>Poznámka: Toto nastavení podporuje specifikace výkonu tiskárny.</p>

3 Stiskněte tlačítko .

Nastavení režimu spánku

Chcete-li ušetřit energii, můžete snížit počet minut, které uplynou před vstupem tiskárny do režimu spánku. Vyberte hodnotu 1 až 120. Výchozí nastavení je 30 minut.

Poznámka: Tiskárna i v režimu spánku přijímá úlohy.

Použití serveru Embedded Web Server

1 Otevřete webový prohlížeč a zadejte do pole adresy IP adresu tiskárny.

Poznámky:

- Adresu IP tiskárny zobrazíte v části TCP/IP v nabídce Síť/Zprávy. Adresa IP se zobrazí jako čtyři sady čísel oddělených tečkou, například 123.123.123.123.
- Pokud používáte server proxy, dočasně ho zakažte, aby se správně načetla webová stránka.

2 Přejděte na:

Nastavení >Obecná nastavení >Časové limity

3 Do pole Režim spánku zadejte počet minut, které uplynou před přepnutím tiskárny do režimu spánku.

4 Klepněte na tlačítko **Odeslat**.

Pomocí ovládacího panelu tiskárny

1 Na ovládacím panelu tiskárny přejděte na:

 >Nastavení >  >Nastavení >  >Obecná nastavení >  >Časové limity >  >Režim spánku > 

2 V poli Režim spánku zvolte počet minut, které uplynou před vstupem tiskárny do režimu spánku.

3 Stiskněte tlačítko .

Použití režimu hibernace

Hibernace je režim s velmi nízkou spotřebou energie. Při hibernaci jsou bezpečně vypnuty všechny ostatní systémy a zařízení.

Poznámky:

- Před odesláním nové tiskové úlohy zkontrolujte, zda jste tiskárnu probudili z režimu hibernace. Tiskárnu probudíte z režimu hibernace hardwarovým resetováním nebo dlouhým stisknutím tlačítka Spánek.
- V režimu hibernace je server Embedded Web Server vypnutý.

Použití serveru Embedded Web Server

1 Otevřete webový prohlížeč a zadejte do pole adresy IP adresu tiskárny.

Poznámky:

- Adresu IP tiskárny zobrazíte v části TCP/IP v nabídce Síť/Zprávy. Adresa IP se zobrazí jako čtyři sady čísel oddělených tečkou, například 123.123.123.123.
- Pokud používáte server proxy, dočasně ho zakažte, aby se správně načetla webová stránka.

2 Klepněte na položku **Nastavení >Obecná nastavení >Nastavení tlačítka Spánek**.

3 V rozbalovací nabídce Stisknutí tlačítka Spánek nebo Stisknutí a podržení tlačítka Spánek vyberte položku **Hibernace**.

4 Klepněte na tlačítko **Odeslat**.

Pomocí ovládacího panelu tiskárny

1 Na ovládacím panelu tiskárny přejděte na:



2 Stiskněte tlačítka se šipkami, dokud se nezobrazí položky **Stisknutí tlačítka Spánek** nebo **Stisknutí a podržení tlačítka Spánek** a pak stiskněte možnost **OK**.

3 Pomocí tlačítek se šipkou zobrazte položku **Hibernace** a pak stiskněte možnost **OK**.

Poznámky:

- Pokud je možnost Stisknutí tlačítka Spánek nastavena na hodnotu Hibernace, převede krátké stisknutí tlačítka Spánek tiskárnu do režimu hibernace.
- Pokud je možnost Stisknutí a podržení tlačítka Spánek nastavena na hodnotu Hibernace, převede dlouhé stisknutí tlačítka Spánek tiskárnu do režimu Hibernace.

Úprava jasu displeje tiskárny

Chcete-li ušetřit energii nebo máte-li problém se čtením displeje, můžete upravit jas displeje.

Použití serveru Embedded Web Server

1 Otevřete webový prohlížeč a zadejte do pole adresy IP adresu tiskárny.

Poznámky:

- Adresu IP tiskárny zobrazíte v části TCP/IP v nabídce Síť/Zprávy. Adresa IP se zobrazí jako čtyři sady čísel oddělených tečkou, například 123.123.123.123.
- Pokud používáte server proxy, dočasně ho zakažte, aby se správně načetla webová stránka.

2 Klepněte na položku **Nastavení >Obecná nastavení**.

3 Do pole Jas obrazovky napište požadovaný jas v procentech.

4 Klepněte na tlačítko **Odeslat**.

Recyklace

Recyklace produktů společnosti Dell

Chcete-li produkty společnosti Dell vrátit společnosti Dell za účelem recyklace:

- 1** Navštivte naši webovou stránku www.dell.com/recycle.
- 2** Ze seznamu vyberte svou zemi.
- 3** Postupujte podle pokynů na obrazovce počítače.

Zabezpečení tiskárny

Použití funkce bezpečnostního zámku

Tiskárna je vybavena funkcí bezpečnostního zámku. Je-li připevněn zámek kompatibilní s většinou přenosných počítačů, tiskárna je uzamčena. Pokud je tiskárna uzamčena, nelze odebrat kryt desky řadiče ani desku řadiče. Bezpečnostní zámek připevněte k tiskárně podle obrázku.



Prohlášení o nestálosti

Vaše tiskárna obsahuje různé typy pamětí, do kterých lze ukládat nastavení zařízení a sítě a uživatelská data.

Typ paměti	Popis
Dočasná paměť	Tiskárna využívá standardní paměť RAM (<i>Random Access Memory</i>) k dočasnému ukládání uživatelských dat během jednoduchých tiskových úloh.
Trvalá paměť	Tiskárna může používat dva druhy trvalé paměti: EEPROM a NAND (flash paměť). Oba typy se používají k ukládání operačního systému, nastavení zařízení, informací o síti, nastavení a záložek a řešení Embedded Solutions.
Pevný disk	V některých tiskárnách je nainstalován pevný disk. Pevný disk je určen pro funkce specifické pro dané zařízení. Na pevném disku může zařízení uchovávat uživatelská data z komplexních tiskových úloh a také formuláře a písma.

Obsah všech instalovaných pamětí tiskárny vymažte za následujících okolností:

- Tiskárna se vyřazuje z provozu.
- Pevný disk tiskárny se vyměňuje.
- Tiskárna se přemísťuje do jiného oddělení nebo na jiné místo.
- Servis tiskárny bude provádět někdo mimo vaší organizaci.
- Tiskárna se bude kvůli servisu přemísťovat z vašich prostor.
- Tiskárna se prodává jiné organizaci.

Likvidace pevného disku tiskárny

Poznámka: V některých modelech tiskáren nemusí být pevný disk nainstalován.

V prostředích s vysokým stupněm zabezpečení bude možná zapotřebí podniknout ještě další kroky, aby bylo zajištěno, že důvěrná data uložená na pevném disku tiskárny nebudou po přemístění tiskárny - nebo pevného disku - z vašich prostor přístupná.

- **Demagnetizace** – Zaplaví pevný disk magnetickým polem, které vymaže uložená data.
- **Rozdrcení** – Fyzické stlačení pevného disku zničí jeho součásti a znemožní čtení dat.
- **Rozemletí** – Fyzické zničení pevného disku na malé kovové kousky.

Poznámka: Přestože lze většinu dat vymazat elektronickou cestou, jediným způsobem, jak lze zaručit úplné smazání všech dat, je fyzické zničení pevného disku, na kterém jsou data uložena.

Vymazání dočasné paměti

Dočasná paměť (RAM) instalovaná v tiskárně potřebuje pro uchování informací zdroj energie. Chcete-li smazat data z paměti, vypněte tiskárnu.

Vymazání trvalé paměti

Vymažte individuální nastavení, nastavení zařízení a sítě, nastavení zabezpečení a řešení Embedded Solutions pomocí následujících kroků:

- 1 Vypněte tiskárnu.
- 2 Při zapínání tiskárny stiskněte a podržte tlačítka **2** a **6** na klávesnici. Až se zobrazí obrazovka s ukazatelem průběhu, pusťte tlačítka.

Tiskárna provede spouštěcí sekvenci a následně se zobrazí nabídka Konfigurace. Když je tiskárna zcela zapnuta, zobrazí se na jejím displeji seznam funkcí.

- 3 Stiskněte a podržte tlačítko se šipkou nahoru nebo dolů, dokud se nezobrazí položka **Smazat všechna nastavení**. Tiskárna se během tohoto procesu několikrát restartuje.

Poznámka: Příkaz Smazat všechna nastavení z paměti tiskárny bezpečně odebere nastavení zařízení, řešení, úlohy a hesla.

- 4 Přejděte na:

Zpět >Zavřít nabídku konfigurace

Tiskárna se zresetuje a vrátí se do normálního pracovního režimu.

Vymazání paměti pevného disku tiskárny

Poznámka: V některých modelech tiskáren nemusí být pevný disk nainstalován.

Konfigurací položky Mazání disku v nabídkách tiskárny můžete odstranit zbývající důvěrné materiály zanechané tiskovými úlohami bezpečným přepsáním souborů označených pro smazání.

Pomocí ovládacího panelu tiskárny

- 1 Vypněte tiskárnu.
- 2 Při zapínání tiskárny stiskněte a podržte tlačítka **2** a **6**. Až se zobrazí obrazovka s ukazatelem průběhu, uvolněte tlačítka.

Tiskárna provede spouštěcí sekvenci a následně se zobrazí nabídka Konfigurace. Když je tiskárna zcela zapnuta, zobrazí se na jejím displeji seznam funkcí.
- 3 Stiskněte a podržte tlačítko se šipkou nahoru nebo dolů, dokud se nezobrazí položka **Smazat disk**, a potom vyberte jednu z následujících možností:
 - **Rychlé mazání disku** – Tato možnost přepíše disk samými nulami v jednom průchodu.
 - **Bezpečné mazání disku** – Tato možnost přepíše disk náhodnými kombinacemi bitů v několika průchodech za sebou a nakonec proběhne ověření. Zabezpečené přepsání je kompatibilní se standardem DoD 5220.22-M pro zabezpečené smazání dat z pevného disku. Mazání vysoce důvěrných informací by se mělo provádět pomocí této metody.
- 4 Stiskněte a podržte tlačítko se šipkou nahoru nebo dolů, dokud se nezobrazí položka **Ano**, a pokračujte v mazání disku.

Poznámky:

- Průběh procesu mazání disku bude vyznačován stavovým pruhem.
- Mazání disku může trvat od několika minut až po více než hodinu, a během této doby nebude tiskárna moci provádět jiné uživatelské úlohy.

- 5 Přejděte na:

Zpět >Zavřít nabídku konfigurace

Tiskárna se zresetuje a vrátí se do normálního pracovního režimu.

Konfigurace šifrování pevného disku tiskárny

Zapnutí šifrování pevného disku napomůže zabránit ztrátě citlivých dat v případě zcizení tiskárny nebo pevného disku.

Poznámka: V některých modelech tiskáren nemusí být pevný disk nainstalován.

Použití serveru Embedded Web Server

- 1 Otevřete webový prohlížeč a zadejte do pole adresy IP adresu tiskárny.

Poznámky:

- Adresu IP tiskárny zobrazíte v části TCP/IP v nabídce Síť/Zpráva. Adresa IP se zobrazí jako čtyři sady čísel oddělených tečkou, například 123.123.123.123.

- Pokud používáte server proxy, dočasně ho zakažte, aby se správně načetla webová stránka.

2 Klepněte na položku **Nastavení >Zabezpečení >Šifrování disku**.

Poznámka: Položka Šifrování disku se zobrazí v nabídce Zabezpečení pouze tehdy, když je nainstalován naformátovaný pevný disk tiskárny, který neobsahuje vady.

3 V nabídce Šifrování disku vyberte možnost **Povolit**.

Poznámky:

- Zapnutím šifrování disku dojde ke smazání obsahu pevného disku tiskárny.
- Šifrování disku může trvat od několika minut až po více než hodinu, a během této doby nebude tiskárna moci provádět jiné uživatelské úlohy.

Pomocí ovládacího panelu tiskárny

1 Vypněte tiskárnu.

2 Při zapínání tiskárny stiskněte a podržte tlačítka **2** a **6**. Až se zobrazí obrazovka s ukazatelem průběhu, pusťte tlačítka.

Tiskárna provede spouštěcí sekvenci a následně se zobrazí nabídka Konfigurace. Když je tiskárna zcela zapnuta, zobrazí se na jejím displeji seznam funkcí.

3 Přejděte na:

Šifrování disku >Zapnuto

Poznámka: Zapnutím šifrování disku dojde ke smazání obsahu pevného disku tiskárny.

4 Pokračujte v mazání disku tlačítkem **Ano**.

Poznámky:

- Během procesu šifrování tiskárnu nevypínejte. Mohlo by dojít ke ztrátě dat.
- Šifrování disku může trvat od několika minut až po více než hodinu, a během této doby nebude tiskárna moci provádět jiné uživatelské úlohy.
- Průběh procesu mazání disku bude vyznačován stavovým pruhem. Po zašifrování disku se tiskárna vrátí na obrazovku umožňující zapnutí nebo vypnutí šifrování disku.

5 Přejděte na:

Zpět >Zavřít nabídku konfigurace

Tiskárna se zresetuje a vrátí se do normálního pracovního režimu.

Vyhledání informací o zabezpečení tiskárny

V prostředích s vysokým stupněm zabezpečení bude možná zapotřebí podniknout ještě další kroky, aby bylo zajištěno, že důvěrná data uložená v tiskárně nebudou přístupná neoprávněným osobám. Další informace naleznete v *Příručce správce vestavěného webového serveru*.

Údržba tiskárny

Pro udržení optimálního výkonu tiskárny je třeba pravidelně provádět určité úkony.

Výstraha—nebezpečí poškození: Pokud nezajistíte optimální fungování tiskárny nebo nevyměníte příslušné části a spotřební materiál, může dojít k poškození tiskárny.

Odhadovaný počet zbývajících stran

Odhadovaný počet zbývajících stran vychází z nedávné historie tisku tiskárny. Jeho přesnost se může významně lišit a závisí na mnoha faktorech, například na skutečném obsahu dokumentu, nastavení kvality tisku a dalších nastaveních tiskárny.

Přesnost odhadovaného počtu zbývajících stran se může snížit, pokud se skutečná tisková spotřeba liší od historické tiskové spotřeby. Před zakoupením a výměnou spotřebního materiálu na základě odhadu vezměte v úvahu různou úroveň přesnosti. Dokud nezískáte odpovídající historii tisku tiskárny, původní odhady předpokládají budoucí tiskovou spotřebu na základě zkušebních metod ISO (International Organization for Standardization)* a obsahu stránek.

* Průměrná výtěžnost kazety při souvislém černobílém tisku podle normy ISO/IEC 19752.

Čištění tiskárny

Čištění tiskárny

Poznámka: Tento úkon budete možná muset provádět každých několik měsíců.

Výstraha—nebezpečí poškození: Poškození tiskárny způsobené nesprávnou manipulací není kryto zárukou.

- 1 Zkontrolujte, zda je tiskárna vypnuta a odpojena od elektrické zásuvky.



VÝSTRAHA—NEBEZPEČÍ ÚRAZU ELEKTRICKÝM PROUDEM: Pokud chcete při čištění vnějšku tiskárny předejít nebezpečí úrazu elektrickým proudem, odpojte napájecí kabel od elektrické zásuvky a odpojte z tiskárny všechny kabely.

- 2 Vyměňte papír ze standardního zásobníku a z univerzálního podavače.
- 3 Odstraňte veškerý prach, nečistoty a kousky papíru z okolí tiskárny pomocí jemného kartáčku nebo vysavače.
- 4 Navlhčete vodou čistý hadřík, ze kterého se neuvolňují vlákna, a otřete jím povrch tiskárny.

Výstraha—nebezpečí poškození: Nepoužívejte čisticí prostředky a saponáty pro domácnost, mohly by poškodit povrchovou úpravu tiskárny.

- 5 Před odesláním nové tiskové úlohy zkontrolujte, zda jsou všechny oblasti tiskárny suché.

Vyprázdnění nádoby děrovače

1 Vytáhněte nádobku děrovače.

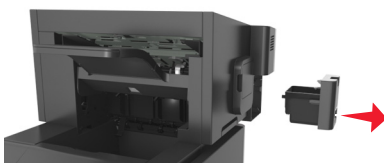

2 Vyprázdněte zásobník.

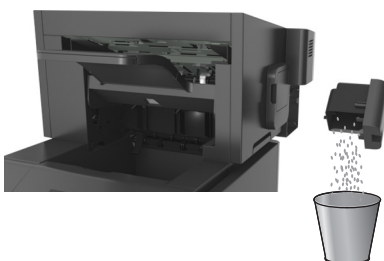

3 Zasuňte vyprázdněnou nádobku děrovače zpět do dokončovací schránky, dokud *nezapadne* na své místo.



Kontrola stavu částí a spotřebního materiálu

Pokud je třeba vyměnit spotřební materiál nebo je nutná údržba, na displeji tiskárny se objeví hlášení.

Kontrola stavu částí a spotřebního materiálu na ovládacím panelu tiskárny

Na ovládacím panelu tiskárny přejděte na:



Kontrola stavu částí a spotřebního materiálu pomocí serveru Embedded Web Server

Poznámka: Zkontrolujte, zda jsou počítač i tiskárna připojeny ke stejné síti.

1 Otevřete webový prohlížeč a zadejte do pole adresy IP adresu tiskárny.

Poznámky:

- Adresu IP tiskárny zobrazíte v části TCP/IP v nabídce Síť/Zprávy. Adresa IP se zobrazí jako čtyři sady čísel oddělených tečkou, například 123.123.123.123.

- Pokud používáte server proxy, dočasně ho zakažte, aby se správně načetla webová stránka.

2 Klepněte na **Stav zařízení > Další podrobnosti**.

Konfigurace oznámení o spotřebním materiálu pomocí serveru Embedded Web Server

Můžete určit, jak chcete být upozorňováni, pokud dochází, sníží se nebo se velmi sníží hladina spotřebního materiálu, nebo když dosáhne konce životnosti, nastavením volitelných upozornění.

Poznámky:

- Volitelná upozornění lze nastavit u tonerové kazety, zobrazovacího válce a sady pro údržbu.
- Všechna volitelná upozornění lze nastavit na hodnotu dochází, nízký a velmi nízký pro stav spotřebního materiálu. U některých volitelných upozornění nelze nastavit hodnotu stavu spotřebního materiálu. Volitelné upozornění e-mailem je k dispozici pro všechny stavy spotřebního materiálu.
- Procento odhadovaného zbývajících spotřebního materiálu, které vyvolá upozornění, lze nastavit u některých spotřebních materiálů pro některé stavy spotřebního materiálu.

1 Otevřete webový prohlížeč a zadejte do pole adresy adresu IP tiskárny.

Poznámky:

- Adresu IP tiskárny zobrazíte v části TCP/IP v nabídce Síť/Zprávy. Adresa IP se zobrazí jako čtyři sady čísel oddělených tečkou, například 123.123.123.123.
- Pokud používáte server proxy, dočasně ho zakažte, aby se správně načetla webová stránka.

2 Klepněte na položky **Nastavení > Nastavení tisku > Oznámení o spotřebním materiálu**.

3 Z rozevírací nabídky u každého spotřebního materiálu vyberte jednu z následujících možností oznámení:

Oznámení	Popis
Vypnuto	Tiskárna se bude chovat normálně se všemi druhy spotřebního materiálu.
Pouze e-mail	Pokud nastane stav spotřebního materiálu, vygeneruje tiskárna e-mail. Tento stav spotřebního materiálu se objeví na stránce nabídek a na stavové stránce.
Varování	Tiskárna zobrazí varovnou zprávu a vygeneruje e-mail o stavu spotřebního materiálu. Pokud nastane stav spotřebního materiálu, vygeneruje tiskárna e-mail.
Zastavení, lze pokračovat ¹	Po dosažení tohoto stavu tiskárna zastaví zpracování úloh a uživatel musí stisknout tlačítko pro pokračování tisku.
Zastavení, nelze pokračovat ^{1,2}	Pokud nastane stav spotřebního materiálu, tiskárna se zastaví. Spotřební materiál je nutné vyměnit, aby tisk pokračoval.

¹ Pokud je oznámení spotřebního materiálu povoleno, vygeneruje tiskárna e-mail o stavu spotřebního materiálu.
² Pokud některý spotřební materiál dojde, tiskárna se zastaví, aby nedošlo k poškození.

4 Klepněte na tlačítko **Odeslat**.

Objednání spotřebního materiálu

Objednání spotřebního materiálu pomocí nástroje pro objednání spotřebního materiálu

- 1 Klepněte na tlačítko  nebo **Start**.
- 2 Klepněte na položku **Všechny programy** nebo **Programy** a potom vyberte v seznamu složku programu tiskárny.
- 3 Vyberte svou tiskárnu a přejděte na:
Středisko sledování stavu >Objednání spotřebního materiálu
- 4 V dialogovém okně **Objednání spotřebního materiálu** proveďte libovolný z následujících kroků:
 - Klepněte na položku **Objednat online** a objednejte spotřební materiál na Internetu.
 - Klepněte na položku **Objednat telefonicky** a objednejte spotřební materiál telefonicky.

Objednání spotřebního materiálu pomocí domovské stránky tiskárny

- 1 Klepněte na tlačítko  nebo **Start**.
- 2 Klepněte na položku **Všechny programy** nebo **Programy** a potom vyberte v seznamu složku programu tiskárny.
- 3 Vyberte svou tiskárnu a přejděte na:
Domovská stránka tiskárny Dell >Údržba >Objednání spotřebního materiálu
- 4 V dialogovém okně **Objednání spotřebního materiálu** proveďte libovolný z následujících kroků:
 - Klepněte na položku **Objednat online** a objednejte spotřební materiál na webu.
 - Klepněte na položku **Objednat telefonicky** a objednejte spotřební materiál telefonicky.

Objednání sady pro údržbu

Chcete-li si objednat sadu pro údržbu, kontaktujte prodejce, u něhož jste zakoupili tiskárnu.

Objednání sady válců

Chcete-li si objednat sadu válců, kontaktujte prodejce, u něhož jste zakoupili tiskárnu.

Skladování spotřebního materiálu

K uskladnění spotřebního materiálu využijte chladné a čisté místo. Spotřební materiál skladujte správnou stranou nahoru v původním balení až do doby, kdy jej budete chtít použít.

Spotřební materiál nevystavujte:

- přímému slunci
- teplotám nad 35 °C
- vysoké vlhkosti (nad 80 %)

- slanému vzduchu
- žíravým plynům
- velkému množství prachu

Výměna spotřebního materiálu

Výměna tonerové kazety

- 1 Zvedněte přední kryt a zatáhněte za dvířka univerzálního podavače.

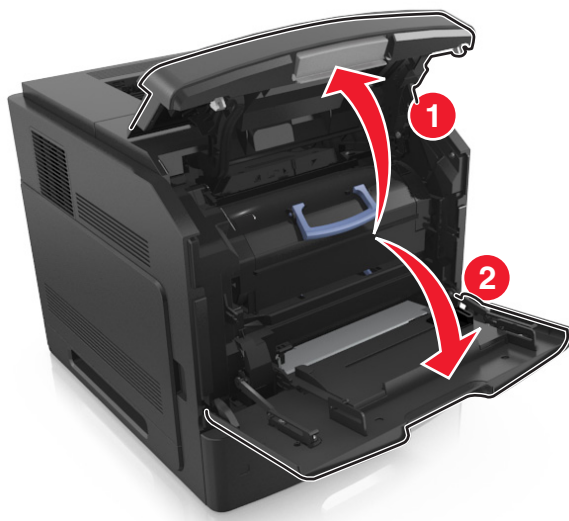

- 2 Vytáhněte kazetu z tiskárny pomocí držadla.

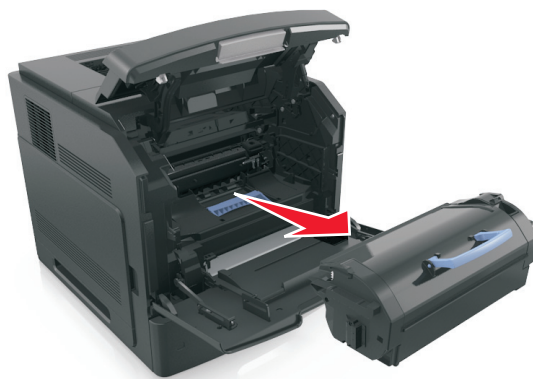

- 3 Rozbalte novou tonerovou kazetu, odstraňte balicí materiál a kazetou zatřeste, aby se toner rozprostřel.



- 4 Tonerovou kazetu vložte do tiskárny tak, že boční kolejničky kazety zarovnáte se šípkami na bočních kolejničkách v tiskárně.

Poznámka: Ujistěte se, že kazeta sedí na místě.

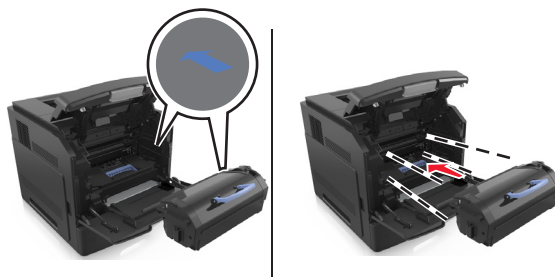

Výstraha—nebezpečí poškození: Při výměně tonerové kazety nevystavujte zobrazovací jednotku delší dobu přímému slunečnímu záření. Delší vystavení přímému světlu může způsobit problémy s kvalitou tisku.

- 5 Zavřete dvířka univerzálního podavače a přední kryt.

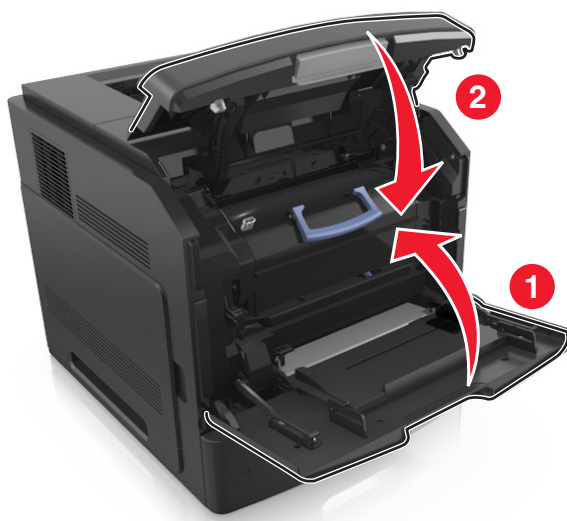

Výměna zobrazovací jednotky

- 1 Zvedněte přední kryt a zatáhněte za dvířka univerzálního podavače.

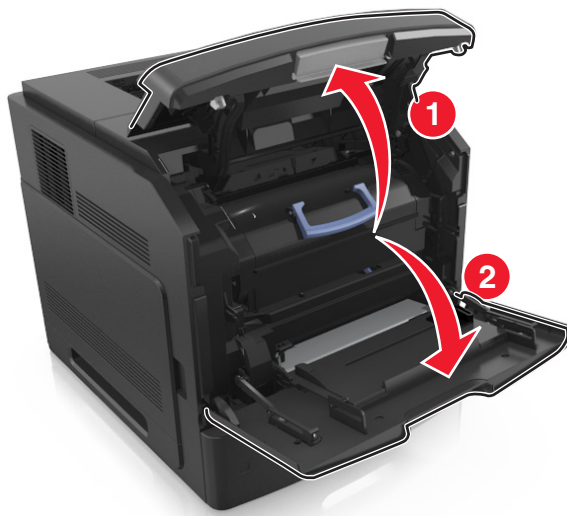

- 2 Vytáhněte kazetu z tiskárny pomocí držadla.

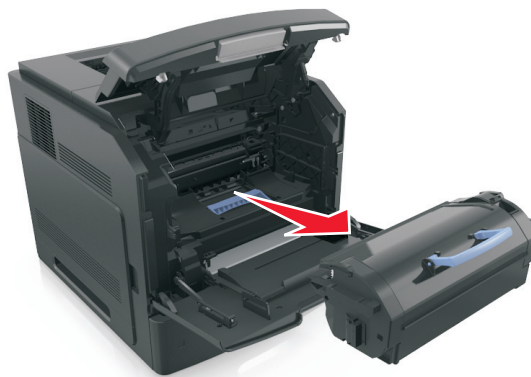

- 3 Vytáhněte zobrazovací jednotku z tiskárny pomocí držadla.

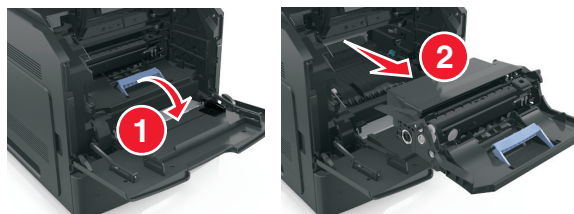

- 4 Vybalte novou zobrazovací jednotku a odstraňte veškerý balicí materiál.

Výstraha—nebezpečí poškození: Nevystavujte zobrazovací jednotku přímému světlu na více než 10 minut. Delší vystavení přímému světlu může způsobit problémy s kvalitou tisku.

Výstraha—nebezpečí poškození: Nedotýkejte se zářivě modrého bubnu fotoválce pod zobrazovací jednotkou. Učiníte-li tak, můžete negativně ovlivnit kvalitu budoucích tiskových úloh.

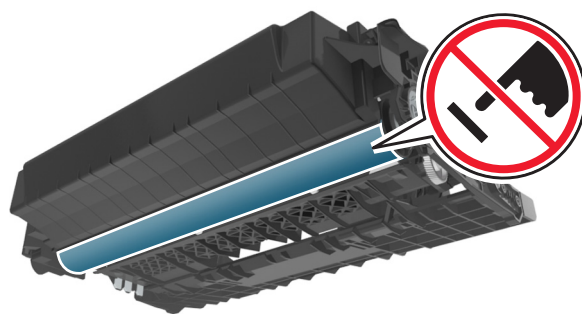

5 Zatřeste novou zobrazovací jednotkou.

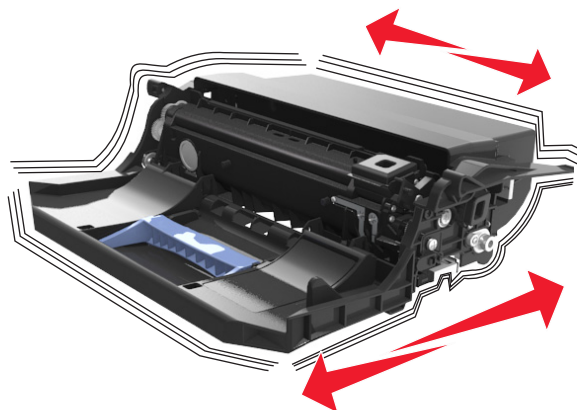

6 Vložte zobrazovací jednotku do tiskárny tak, že šipky na bočních kolejničkách zobrazovací jednotky zarovnáte se šipkami na bočních kolejničkách v tiskárně.

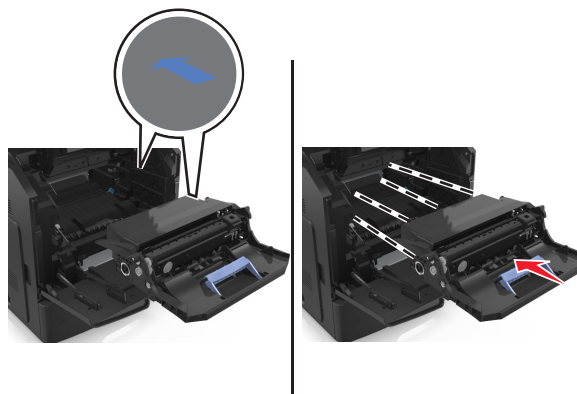

7 Tonerovou kazetu vložte do tiskárny tak, že boční kolejničky kazety zarovnáte se šipkami na bočních kolejničkách v tiskárně.

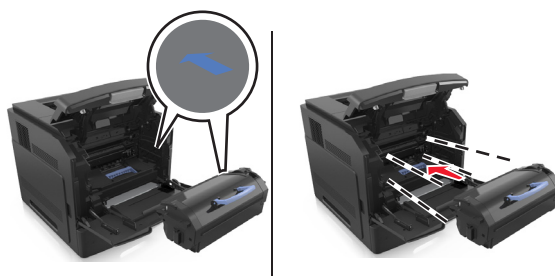

8 Zavřete dvířka univerzálního podavače a přední kryt.

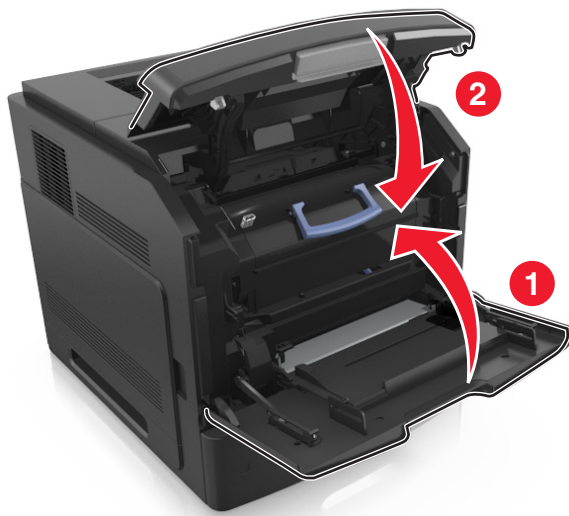

Výměna kazety se svorkami

1 Otevřete dvířka sešivačky.

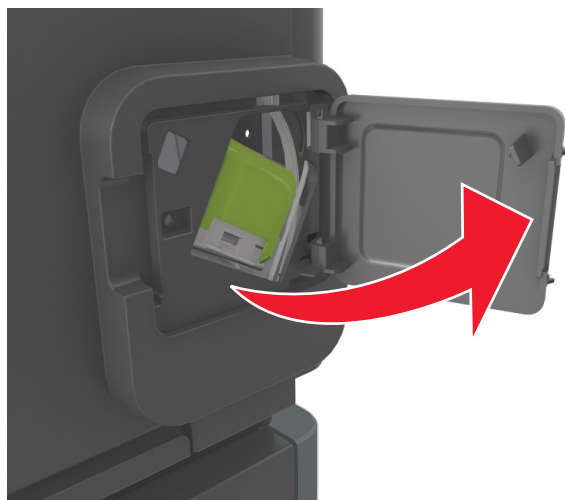

2 Zatáhněte dolů západku držáku kazety se svorkami a poté držák vytáhněte z dokončovací jednotky.

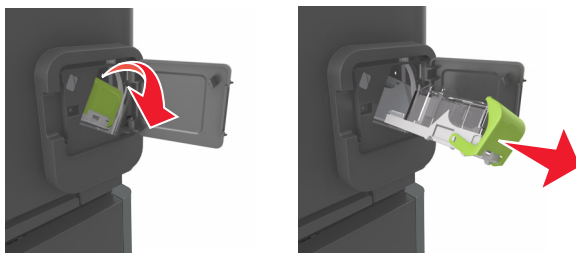

3 Stlačte obě strany prázdného pouzdra na svorky prsty a pak vyjměte pouzdro na svorky z kazety.

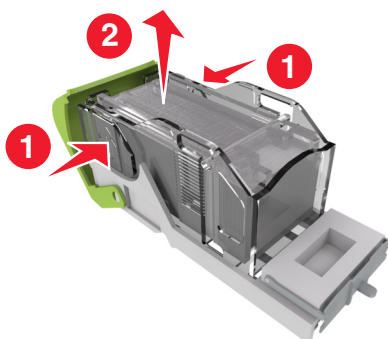

4 Vložte nové pouzdro na svorky přední stranou do kazety na svorky a pak zatlačte jeho zadní stranu do tiskárny.

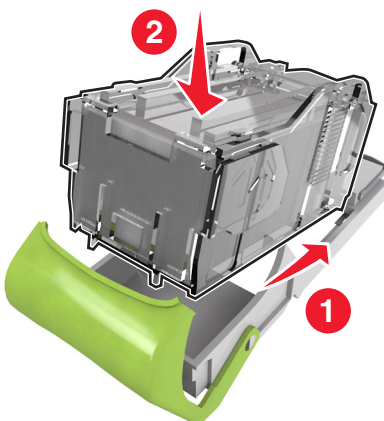

5 Zatlačte kazetu se svorkami dovnitř tak, až *zaklapne* na místo.

6 Zavřete dvířka sešíváčky.

Přemísťování tiskárny

Před přemístěním tiskárny

⚠ VÝSTRAHA—NEBEZPEČÍ ÚRAZU: Před přemístěním tiskárny dodržte tyto pokyny, aby nedošlo ke zranění osob nebo poškození tiskárny:

- Vypněte tiskárnu a vytáhněte napájecí kabel z elektrické zásuvky.
- Od tiskárny odpojte veškeré šňůry a kabely.
- Jsou-li nainstalovány nejméně dvě doplňkové dokončovací schránky, sejměte je z tiskárny jednotlivě.

Poznámky:

- Nejprve sejměte dokončovací schránku, která je nejvíce nahoře.
- Dokončovací schránku sejměte tak, že ji podržíte na obou stranách a uvolníte zvednutím západek.

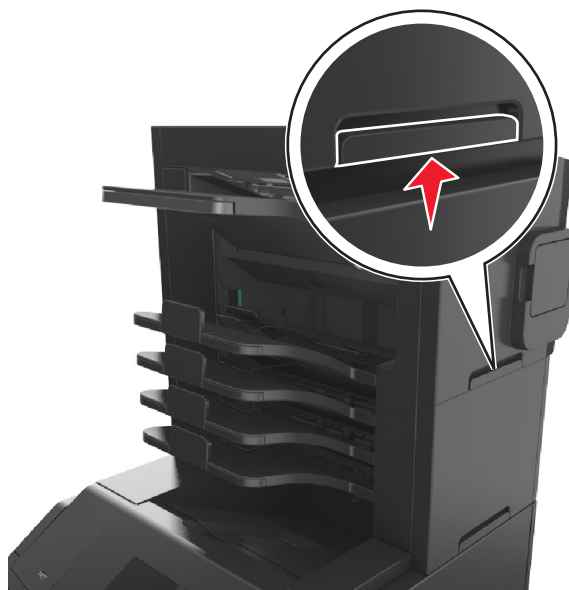

- Není-li tiskárna vybavena kolečkovým podstavcem, ale je nakonfigurována s volitelnými zásobníky, pak zásobníky vyjměte.

Poznámka: Posuňte západku na pravé straně volitelného zásobníku směrem k jeho přední části tak, aby *zapadla* na místo.



- K vyzdvihnutí tiskárny použijte držadla po obou stranách tiskárny.
- Při pokládání tiskárny dejte pozor, abyste pod ní neměli prsty.
- Zkontrolujte, zda je kolem tiskárny dostatek místa.
- Používejte pouze napájecí kabel dodaný s tímto produktem, nebo náhradu schválenou výrobcem.

Výstraha—nebezpečí poškození: Poškození tiskárny způsobené nesprávným postupem při přesouvání není kryto zárukou.

Přemístění tiskárny

Tiskárnu i s hardwarovými doplňky lze bezpečně přemístit při dodržení těchto opatření:

- Pokud bude k přesouvání tiskárny použit vozík, musí disponovat dostatečně velkým povrchem, na který se vejde celá spodní část tiskárny.
- Pokud bude k přesouvání hardwarových doplňků použit vozík, musí disponovat dostatečně velkým povrchem, na který se doplňky vejdou.
- Držte tiskárnu ve vzpřímené pozici.
- Zabraňte prudkým otřesům a nárazům.

Přeprava tiskárny

Při přepravě tiskárny použijte původní obal nebo si v místě jejího zakoupení telefonicky objednejte náhradní přepravní sadu.

Správa tiskárny

Správa zpráv tiskárny

K zobrazení chybových zpráv vyžadujících váš zásah u tiskárny použijte aplikaci Zasilání informací o stavu. Jestliže dojde k chybě, zobrazí se bublina s informacemi o typu chyby a o umístění příslušných informací pro její vyřešení.

Pokud jste aplikaci Zasilání informací o stavu nainstalovali se softwarem tiskárny, pak se tato aplikace po dokončení instalace softwaru automaticky spustí. Po úspěšné instalaci se na hlavním panelu systému zobrazí ikona Zasilání informací o stavu.

Poznámky:

- Tato funkce je dostupná pouze v operačním systému Windows XP nebo novějším.
- Zkontrolujte, zda je podporována obousměrná komunikace, aby tiskárna a počítač mohly komunikovat.

Ukončení aplikace Zasilání informací o stavu

- 1 Na hlavním panelu systému klepněte pravým tlačítkem myši na ikonu Zasilání informací o stavu.
- 2 Klepněte na možnost **Zavřít**.

Spuštění aplikace Zasilání informací o stavu

- 1 Klepněte na tlačítko  nebo **Start**.
- 2 Klepněte na položku **Všechny programy** nebo **Programy** a potom vyberte v seznamu složku programu tiskárny.
- 3 Vyberte tiskárnu a klepněte na položku **Zasilání informací o stavu**.

Přístup k aplikaci Středisko sledování stavu

Aplikaci Středisko sledování stavu použijte k zobrazení stavu libovolné síťové tiskárny nebo tiskárny připojené přes rozhraní USB a k objednávání spotřebního materiálu online.

Poznámka: Zkontrolujte, zda je podporována obousměrná komunikace, aby tiskárna a počítač mohly komunikovat.

- 1 Klepněte na tlačítko  nebo **Start**.
- 2 Klepněte na položku **Všechny programy** nebo **Programy** a potom vyberte v seznamu složku programu tiskárny.
- 3 Klepněte na položku **Středisko sledování stavu**.

Poznámka: Chcete-li objednat spotřební materiál online, klepněte na odkaz **Nástroj pro objednání spotřebního materiálu**.

Prohlížení virtuálního displeje

- 1 Otevřete webový prohlížeč a zadejte do pole adresy IP adresu tiskárny.

Poznámky:

- Adresu IP tiskárny zobrazíte v části TCP/IP v nabídce Sít/Zprávy. Adresa IP se zobrazí jako čtyři sady čísel oddělených tečkou, například 123.123.123.123.
- Pokud používáte server proxy, dočasně ho zakažte, aby se správně načetla webová stránka.

2 Virtuální displej se zobrazuje v levém horním rohu obrazovky.

Virtuální displej funguje stejně jako displej na ovládacím panelu tiskárny.

Změna důvěrných nastavení tisku

Poznámka: Tato funkce je k dispozici pouze u síťových tiskáren nebo tiskáren připojených k tiskovým serverům.

1 Otevřete webový prohlížeč a zadejte do pole adresy IP adresu tiskárny.

Poznámky:

- Adresu IP tiskárny zobrazíte v části TCP/IP v nabídce Sít/Zprávy. Adresa IP se zobrazí jako čtyři sady čísel oddělených tečkou, například 123.123.123.123.
- Pokud používáte server proxy, dočasně ho zakažte, aby se správně načetla webová stránka.

2 Klepněte na položku **Konfigurace >Další nastavení** a kartu **>Zabezpečení >Nastavení důvěrného tisku**.

3 Upravte nastavení:

- Nastavte maximální počet povolených pokusů o zadání kódu PIN. Pokud uživatel překročí určený počet pokusů o zadání kódu PIN, budou všechny úlohy tohoto uživatele smazány.
- Nastavte dobu platnosti důvěrných tiskových úloh. Pokud uživatel nevytiskne úlohy v určené době, budou všechny úlohy uživatele smazány.

4 Uložte upravená nastavení.

Kopírování nastavení tiskárny do dalších tiskáren

Poznámka: Tato funkce je k dispozici pouze u síťových tiskáren.

1 Otevřete webový prohlížeč a zadejte do pole adresy IP adresu tiskárny.

Poznámky:

- Adresu IP tiskárny zobrazíte v části TCP/IP v nabídce Sít/Zprávy. Adresa IP se zobrazí jako čtyři sady čísel oddělených tečkou, například 123.123.123.123.
- Pokud používáte server proxy, dočasně ho zakažte, aby se správně načetla webová stránka.

2 Klepněte na možnost **Kopírovat nastavení tiskárny**.

3 Chcete-li změnit jazyk, vyberte jej v rozbalovací nabídce a potom klepněte na možnost **Klepnutím sem odešlete jazyk**.

4 Klepněte na tlačítko **Nastavení tiskárny**.

5 Do příslušných polí zadejte adresy IP výchozí tiskárny a cílových tiskáren.

Poznámka: Chcete-li přidat nebo odebrat cílovou tiskárnu, klepněte na položku **Přidat cílovou adresu IP** nebo **Odebrat cílovou adresu IP**.

6 Klepněte na možnost **Kopírovat nastavení tiskárny**.







Obnovení výchozích továrních nastavení

Chcete-li si zachovat seznam aktuálních nastavení nabídek pro budoucí použití, vytiskněte stránku s nastavením nabídek předtím, než obnovíte výchozí nastavení. Další informace najdete v části „Tisk stránky nastavení nabídek“ na str. 42.

Jestliže chcete provést komplexnější způsob obnovení výchozích nastavení tiskárny, použijte možnost Smazat všechna nastavení. Další informace najdete v části „Vymazání trvalé paměti“ na str. 131.

Výstraha—nebezpečí poškození: Obnova výchozích nastavení výrobce vrací většinu nastavení tiskárny k původním výchozím hodnotám výrobce. Výjimky zahrnují zobrazovací jazyk, vlastní formáty a hlášení, jakož i nastavení nabídky Síť/port. Všechny stažené soubory uložené v paměti RAM jsou odstraněny. Stažená data uložená v paměti flash nebo na pevném disku tiskárny zůstanou nedotčena.

Na ovládacím panelu tiskárny přejděte na:

 >Nastavení >  >Nastavení >  >Obecná nastavení >  >Tovární výchozí nastavení >  >Obnovit
nyní > 

Odstraňování zaseknutí

Pečlivým výběrem papíru a jeho správným zakládáním můžete zabránit většině případů zaseknutí. Další informace najdete v části „Prevence uvíznutí“ na str. 149. Pokud k zaseknutí dojde, postupujte podle kroků uvedených v této kapitole.

Poznámka: Obnova po uvíznutí je implicitně nastavena na Automaticky. Tiskárna zaseknuté stránky nevytiskne znovu, pokud je paměť požadovaná pro uložení těchto stránek potřebná pro další tiskové úlohy.

Prevence uvíznutí

Vložte správně papír.

- Ověřte, zda papír leží v zásobníku rovně.

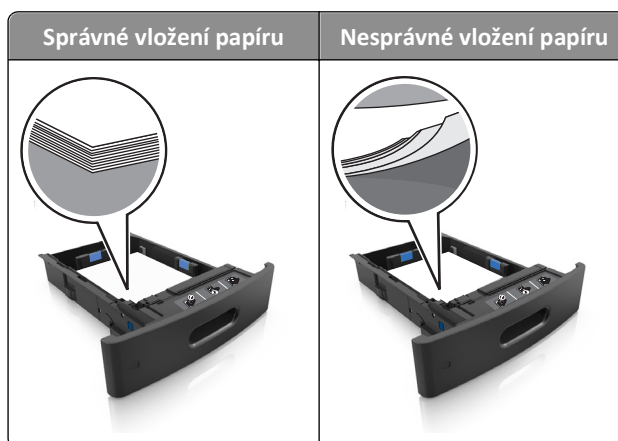

- Při probíhajícím tisku nevyjímejte zásobník.
- Při probíhajícím tisku neplňte zásobník. Naplňte jej před zahájením tisku nebo počkejte na výzvu k plnění.
- Nezakládejte příliš mnoho papíru. Ujistěte se, že výška stohu papíru nepřesahuje indikátor maximálního možného naplnění papírem.

- Nezasouvejte papír do zásobníku. Vložte papíru podle obrázku.

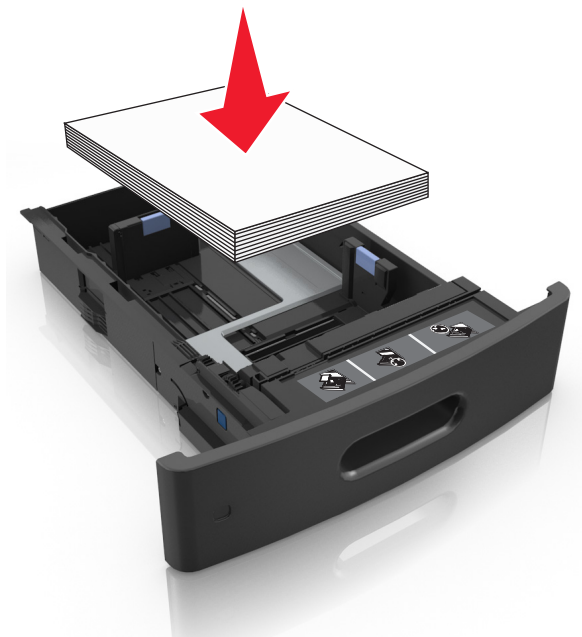

- Ujistěte se, že jsou vodící lišty v zásobníku nebo univerzálním podavači na správných místech a že na papír nebo obálky příliš netlačí.
- Po založení papíru zásobník přiměřenou silou zatlačte do tiskárny.
- Pokud vkládáte předem děrovaný papír pro použití s dokončovací sešivačkou, zkontrolujte, zda jsou otvory na dlouhé straně papíru na pravé straně zásobníku.

Zdroj	Tisk	Orientace
Zásobník	Jednostranný	Kratší strana papíru s otvory vstupuje do tiskárny jako první.
	Oboustranný tisk	Kratší strana papíru bez otvorů vstupuje do tiskárny jako první.
Univerzální podavač	Jednostranný	Kratší strana papíru s otvory vstupuje do tiskárny jako první.
	Oboustranný tisk	Kratší strana papíru bez otvorů vstupuje do tiskárny jako první.

Poznámka: Pokud jsou otvory na dlouhé straně papíru na levé straně zásobníku, může dojít k zaseknutí.

Umožněte papíru správný vstup do volitelných poštovních odkladačů.

- Je nutné nastavit nástavec odkladače tak, aby indikátory formátu papíru odpovídaly formátu použitého papíru.

Poznámky:

- Jestliže je nástavec odkladače kratší než velikost papíru, na který tisknete, způsobí papír zaseknutí v poštovním odkladači. Pokud například tisknete na papír formátu legal a nástavec odkladače je nastaven na formát letter, dojde k zaseknutí.

- Jestliže je nástavec odkladače delší než formát papíru, na který tisknete, okraje nebudou stejné a papír nebude správně stohován. Pokud například tisknete na papír formátu letter a nástavec odkladače je nastaven na formát legal, papír nebude správně stohován.
- Jestliže je nutné papír vrátit zpět do poštovního odkladače, vložte papír pod zarážku odkladače a zasuňte jej zcela dozadu.



Poznámka: Jestliže papír není pod zarážkou odkladače, dojde k zaseknutí v důsledku přeplněného odkladače.

Používejte doporučený papír.

- Používejte pouze doporučený papír a speciální média.
- Nezakládejte pomačkaný, zohýbaný, vlhký, ohnutý nebo zprohýbaný papír.
- Papír nebo speciální média před založením prohněte, prolustujte a vyrovnejte.

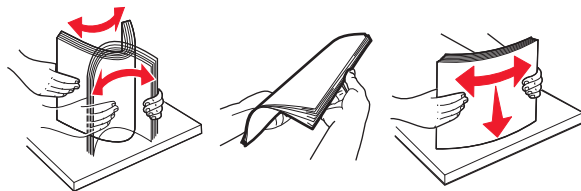

- Nepoužívejte papír, který je nastříhaný nebo nařezaný ručně.
- Nepoužívejte více formátů, gramáží a typů papíru v jednom zásobníku.
- Zkontrolujte, zda je v počítači nebo na ovládacím panelu tiskárny správně zadán formát a typ papíru.
- Papír skladujte v souladu s doporučeními výrobce.

Vysvětlení hlášení o zaseknutí a místech zaseknutí papíru

Pokud dojde k zaseknutí, na displeji se zobrazí zpráva označující místo zaseknutí a postup pro odstranění zaseknutí. Otevřete dvířka, kryty a zásobníky označené na displeji a odstraňte zaseknutí.

Poznámky:

- Pokud je možnost Pomoc při zaseknutí nastavena na hodnotu Zapnuto, zobrazí se na displeji zpráva **Zrušení stran** a tiskárna po odstranění zaseknutí vysune prázdné nebo částečně potištěné stránky do standardního odkladače. Vyhledejte ve výstupu tisku prázdné stránky.
- Pokud je možnost Napravit zaseknutí nastavena na hodnotu Zapnuto nebo Auto, vytiskne tiskárna zaseknuté stránky znovu. Možnost Auto však znovu vytiskne zaseknuté stránky pouze v případě, že je k dispozici dostatek paměti tiskárny.

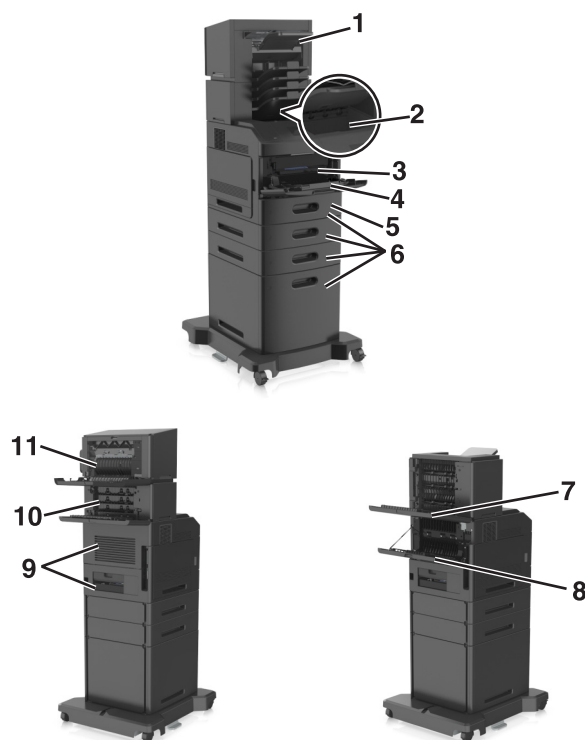

	Místo zaseknutí	Zpráva tiskárny	Požadovaná akce
1	Sešivací dokončovací schránka	Zaseknutí [x] stránek, odstraňte papír, otevřete dvířka sešivačky. Nechte papír v odkladači. [455-457]	Odstraňte papír z odkladače sešivačky, otevřete dvířka sešivačky, vyjměte kazetu se svorkami a odstraňte zaseknuté svorky.
2	Standardní zásobník	Zaseknutí [x] stránek, odstraňte zaseknutý papír ve standardním odkladači. [203]	Vyjměte zaseknutý papír ze standardního odkladače.
3	Uvnitř tiskárny	Zaseknutí [x] stránek, zvedněte přední kryt a vyjměte kazetu. [200-201]	Otevřete přední kryt univerzálního podavače a pak vyjměte tonerovou kazetu a zobrazovací jednotku a odstraňte zaseknutý papír.
4	&Univerzální podavač	Zaseknutí [x] stránek, uvolněte ruční podavač. [250]	Vyjměte veškerý papír z univerzálního podavače a potom vyjměte veškerý uvíznutý papír.
5	Oblast oboustranného tisku	Zaseknutí [x] stránek, vyjměte zásobník 1 a uvolněte duplexor. [235-239]	Zcela vytáhněte zásobník 1, zatlačte dolů přední záklopku duplexoru a odstraňte zaseknutý papír..
6	Zásobníky	Zaseknutí stránky [x], otevřete zásobník [x]. [24x]	Vytáhněte daný zásobník a vyjměte zaseknutý papír.
7	Vysokokapacitní výstupní odkladač	Zaseknutí [x] stránek, odstraňte papír, otevřete zadní dvířka rozšiřujícího odkladače. Nechte papír v odkladači [43y.xx]	Otevřete zadní dvířka vysokokapacitního výstupního odkladače a poté vyjměte zaseknutý papír.
8	Horní zadní dvířka	Zaseknutí [x] stránek, otevřete horní zadní dvířka. [202]	Otevřete zadní dvířka tiskárny a odstraňte zaseknutý papír.
9	Horní dvířka a zadní oblast duplexoru	Zaseknutí [x] stránek, otevřete horní zadní dvířka. [231-234]	Otevřete zadní dvířka tiskárny a zadní oblast duplexoru a poté odstraňte zaseknutý papír.

	Místo zaseknutí	Zpráva tiskárny	Požadovaná akce
10	Schránka	Zaseknutí [x] stránek, odstraňte papír, otevřete zadní dvířka schránky. Nechte papír v odkladači [41y.xx]	Otevřete zadní dvířka poštovní přihrádky a odstraňte zaseknutý papír.
11	Zadní dvířka dokončovací sešívačky	Zaseknutí [x] stránek, odstraňte papír, otevřete zadní dvířka dokončovací schránky. Nechte papír v odkladači. [451]	Otevřete zadní dvířka dokončovací sešívačky a poté vyjměte zaseknutý papír.

Zaseknutí [x] stránek, zvedněte přední kryt a vyjměte kazetu. [200–201]

⚠ VÝSTRAHA—HORKÝ POVRCH: Vnitřek tiskárny může být horký. Aby se snížilo riziko poranění od horké součásti, nechte povrch vychladnout, než se jej dotknete.

- 1 Zvedněte přední kryt a zatáhněte za dvířka univerzálního podavače.

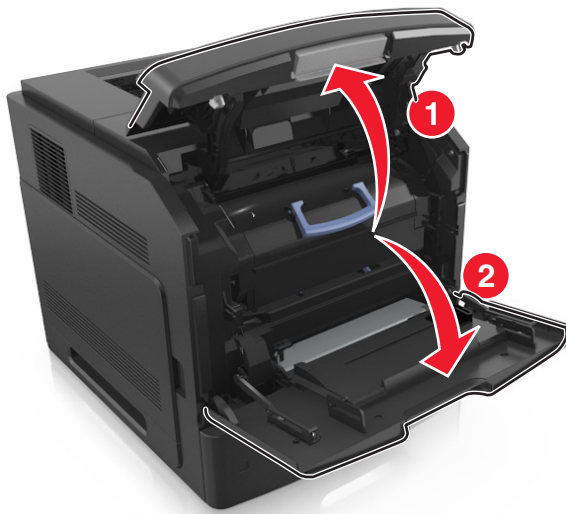

- 2 Zvedněte modré držadlo a poté vytáhněte tonerovou kazetu z tiskárny.

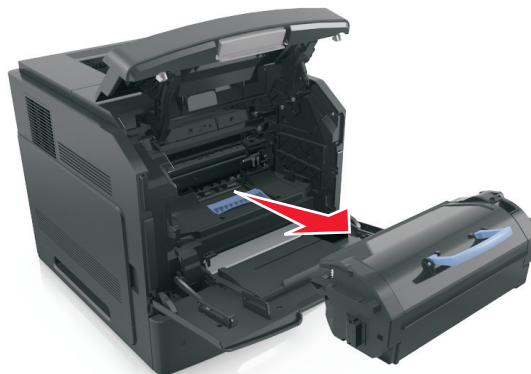

- 3 Položte kazetu stranou.

- 4 Zvedněte modré držadlo a poté vytáhněte zobrazovací jednotku z tiskárny.

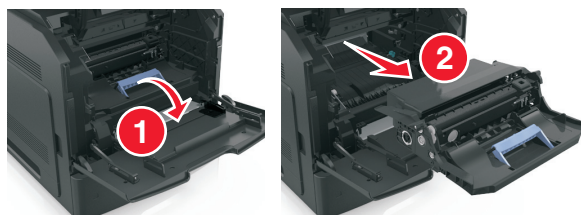

- 5 Zobrazovací jednotku odložte na rovný a hladký povrch.

Výstraha—nebezpečí poškození: Nevystavujte zobrazovací jednotku přímému světlu na více než 10 minut. Delší vystavení přímému světlu může způsobit problémy s kvalitou tisku.

- 6 Zaseknutý papír jemně táhněte doprava a poté ho vyjměte z tiskárny.

Poznámka: Ujistěte se, že jsou vyjmuty všechny útržky papíru.

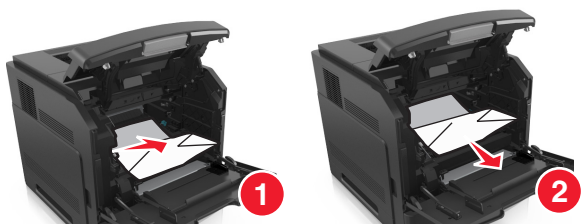

Výstraha—nebezpečí poškození: Zaseknutý papír může být pokryt tonerem, který může znečistit oděv nebo kůži.

- 7 Nainstalujte zobrazovací jednotku.

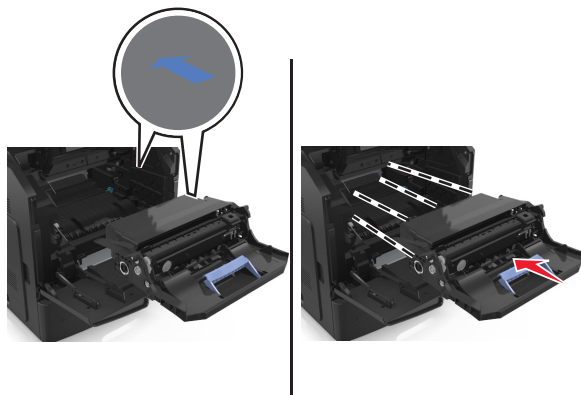

Poznámka: Jako vodítko použijte šipky na straně tiskárny.

- 8 Vložte kazetu do tiskárny a zamáčkněte modré držadlo zpět na místo.

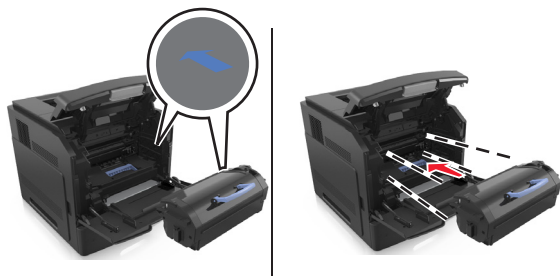

Poznámky:

- Zarovnejte šipky na vodítkách tonerové kazety se šipkami na tiskárně.
- Ujistěte se, že kazeta sedí na místě.

9 Zavřete dvířka univerzálního podavače a přední kryt.

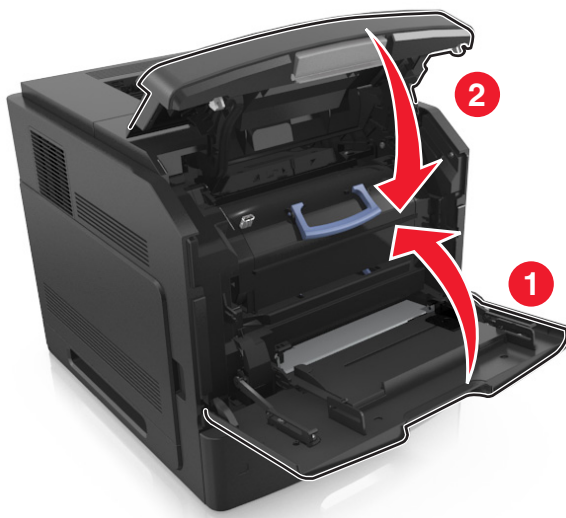

10 Na ovládacím panelu tiskárny výběrem možností **Další** > **OK** > **Odstraňte zaseknutý papír** a klepněte na tlačítko **OK** > **OK** vymažte zprávu a pokračujte v tisku.

Zaseknutí [x] stránek, otevřete horní zadní dvířka. [202]

⚠ VÝSTRAHA—HORKÝ POVRCH: Vnitřek tiskárny může být horký. Aby se snížilo riziko poranění od horké součásti, nechte povrch vychladnout, než se jej dotknete.

1 Stáhněte zadní dvířka.



2 Pevně uchopte zaseknutý papír na obou stranách a opatrně jej vytáhněte.

Poznámka: Ujistěte se, že jsou vyjmuty všechny útržky papíru.



3 Zavřete zadní dvířka.

4 Na ovládacím panelu tiskárny výběrem možností **Další** > **OK** > **Odstraňte zaseknutý papír** a klepněte na tlačítko **OK** > **OK** vymažte zprávu a pokračujte v tisku.

Zaseknutí [x] stránek, odstraňte zaseknutý papír ve standardním odkladači. [203]

1 Pevně uchopte zaseknutý papír na obou stranách a opatrně jej vytáhněte.

Poznámka: Ujistěte se, že jsou vyjmuty všechny útržky papíru.



2 Na ovládacím panelu tiskárny výběrem možností **Další** > **OK** > **Odstraňte zaseknutý papír** a klepněte na tlačítko **OK** > **OK** vymažte zprávu a pokračujte v tisku.

Zaseknutí [x] stránek, otevřete horní zadní dvířka. [231–234]



VÝSTRAHA—HORKÝ POVRCH: Vnitřek tiskárny může být horký. Aby se snížilo riziko poranění od horké součásti, nechte povrch vychladnout, než se jej dotknete.

- 1 Stáhněte zadní dvířka.

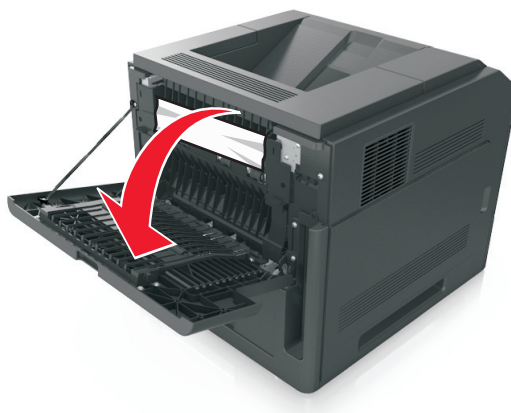

- 2 Pevně uchopte zaseknutý papír na obou stranách a opatrně jej vytáhněte.

Poznámka: Ujistěte se, že jsou vyjmuty všechny útržky papíru.

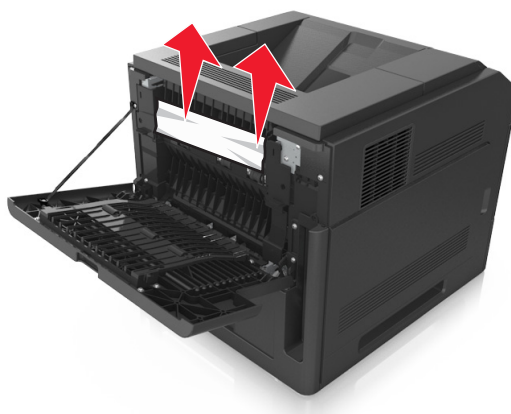

- 3 Zavřete zadní dvířka.

- 4 Zatlačte na zadní stranu standardního zásobníku.



- 5 Zatlačte dolů zadní záklopku oboustranného tisku, pevně uchopte zaseknutý papír a opatrně jej vytáhněte.

Poznámka: Ujistěte se, že jsou vyjmuty všechny útržky papíru.

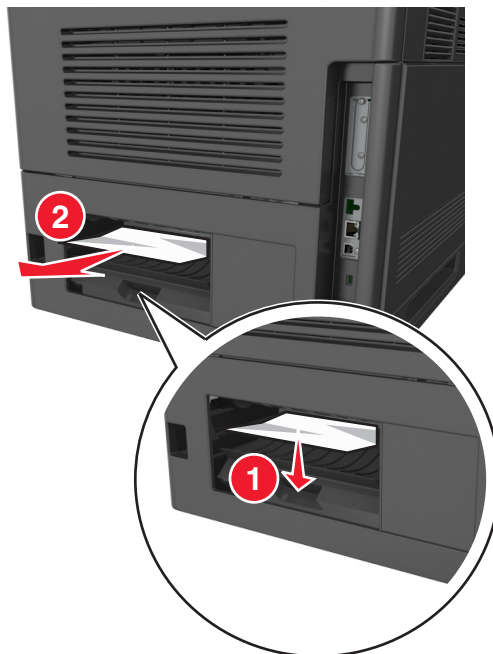

- 6 Zasuňte standardní zásobník.

- 7 Na ovládacím panelu tiskárny výběrem možností **Další** > **OK** > **Odstraňte zaseknutý papír a klepněte na tlačítko OK** > **OK** vymažte zprávu a pokračujte v tisku.

Zaseknutí [x] stránek, vyjměte zásobník 1 a uvolněte duplexor. [235–239]

- 1 Zcela vytáhněte zásobník.

Poznámka: Mírně zvedněte zásobník a vytáhněte ho ven.



- 2 Zatlačte dolů přední záklopku oboustranného tisku, pevně uchopte zaseknutý papír a opatrně jej vytáhněte doprava a ven z tiskárny.

Poznámka: Ujistěte se, že jsou vyjmuty všechny útržky papíru.

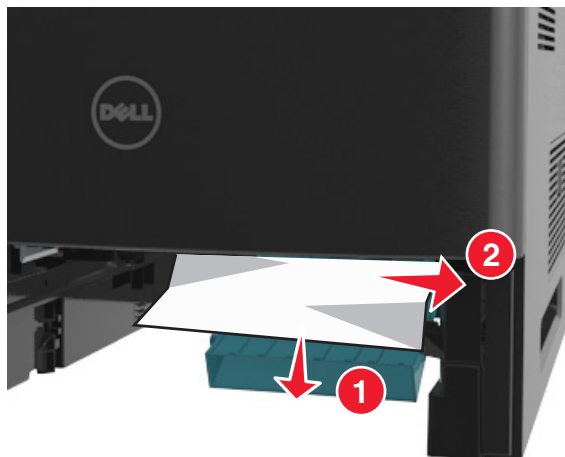

- 3 Vložte zásobník.

- 4 Na ovládacím panelu tiskárny výběrem možností **Další** > **OK** > **Odstraňte zaseknutý papír a klepněte na tlačítko OK** > **OK** vymažte zprávu a pokračujte v tisku.

Zaseknutí [x] stránek, otevřete zásobník [x]. [24x]

- 1 Podívejte se, který zásobník je uveden na displeji tiskárny, a poté zásobník vytáhněte.



- 2 Pevně uchopte zaseknutý papír na obou stranách a opatrně jej vytáhněte.

Poznámka: Ujistěte se, že jsou vyjmuty všechny útržky papíru.



- 3 Vložte zásobník.

- 4 Na ovládacím panelu tiskárny výběrem možností **Další** > **OK** > **Odstraňte zaseknutý papír** a klepněte na tlačítko **OK** > **OK** vymažte zprávu a pokračujte v tisku.

Zaseknutí [x] stránek, uvolněte ruční podavač. [250]

- 1 Pevně uchopte zaseknutý papír na obou stranách a opatrně jej vytáhněte z univerzálního podavače.

Poznámka: Ujistěte se, že jsou vyjmuty všechny útržky papíru.

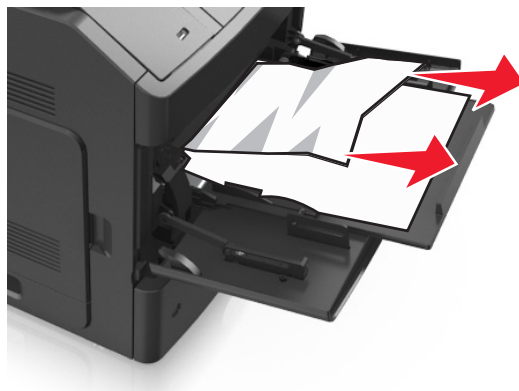

- 2 Prohněte a prolustujte veškeré listy, aby se navzájem oddělily. Papír nepřekládejte a nemačkejte. Srovnejte okraje podle rovné plochy.
- 3 Znovu vložte papír do univerzálního podavače.
- 4 Vodicí lištu papíru posuňte tak, aby se mírně dotýkala okraje papíru.



- 5 Na ovládacím panelu tiskárny výběrem možností **Další** > **OK** > **Odstraňte zaseknutý papír a stiskněte tlačítko OK** > **OK** vymažte zprávu a pokračujte v tisku.

Zaseknutí [x] stránek, odstraňte papír, otevřete zadní dvířka schránky. Nechte papír v odkladači [41y.xx]

- 1 Otevřete dvířka zadního výstupu.



- 2 Pevně uchopte zaseknutý papír na obou stranách a opatrně jej vytáhněte.

Poznámka: Ujistěte se, že jsou vyjmuty všechny útržky papíru.



- 3 Zavřete zadní dvířka schránky.

- 4 Pokud se zaseknutý papír nachází v odkladači schránky, pevně jej uchopte a opatrně vytáhněte.

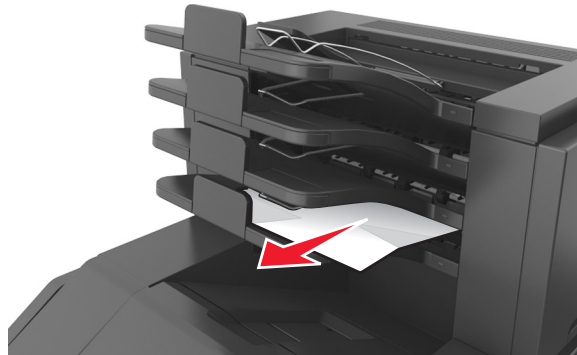

Poznámky:

- Ujistěte se, že jsou vyjmuty všechny útržky papíru.
- Při použití papíru formátu A4-, Folio- nebo Legal- upravte nástavec odkladače, aby bylo zajištěno správné odkládání papíru.

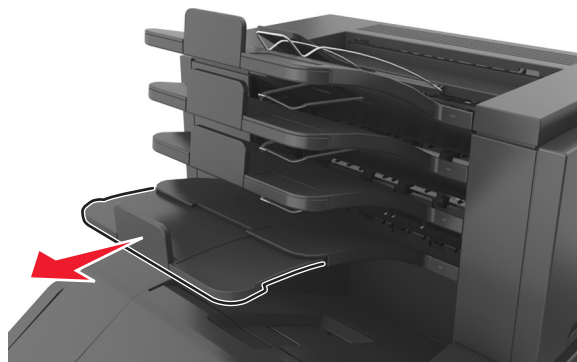

- 5 Na ovládacím panelu tiskárny výběrem možností **Další** > **OK** > **Odstraňte zaseknutý papír a klepněte na tlačítko OK** > **OK** vymažte zprávu a pokračujte v tisku.

Zaseknutí [x] stránek, odstraňte papír, otevřete zadní dvířka rozšiřujícího odkladače. Nechte papír v odkladači [43y.xx]

- 1 Otevřete zadní dvířka vysokokapacitního výstupního odkladače.

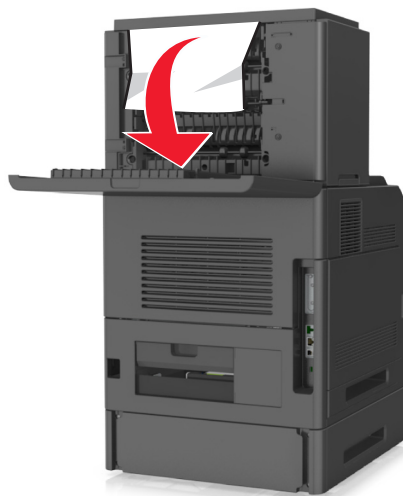

- 2 Pevně uchopte zaseknutý papír na obou stranách a opatrně jej vytáhněte.

Poznámka: Ujistěte se, že jsou vyjmuty všechny útržky papíru.



- 3 Zavřete zadní dvířka vysokokapacitního výstupního odkladače.

- 4 Na ovládacím panelu tiskárny výběrem možností **Další** > **OK** > **Odstraňte zaseknutý papír a stiskněte tlačítko OK** >

OK vymažte zprávu a pokračujte v tisku.

Zaseknutí [x] stránek, odstraňte papír, otevřete zadní dvířka dokončovací schránky. Nechte papír v odkladači. [451]

- 1 Otevřete zadní dvířka sešivací dokončovací schránky.



- 2 Pevně uchopte zaseknutý papír na obou stranách a opatrně jej vytáhněte.

Poznámka: Ujistěte se, že jsou vyjmuty všechny útržky papíru.



- 3 Zavřete dvířka sešivací dokončovací schránky.

- 4 Na ovládacím panelu tiskárny výběrem možností **Další** > **OK** > **Odstraňte zaseknutý papír** a klepněte na tlačítko **OK** > **OK** vymažte zprávu a pokračujte v tisku.

Zaseknutí [x] stránek, odstraňte papír, otevřete dvířka sešivačky. Nechte papír v odkladači. [455-457]

- 1 Pevně uchopte zaseknutý papír na obou stranách a opatrně jej vytáhněte z odkladače sešivačky.

Poznámka: Ujistěte se, že jsou vyjmuty všechny útržky papíru.

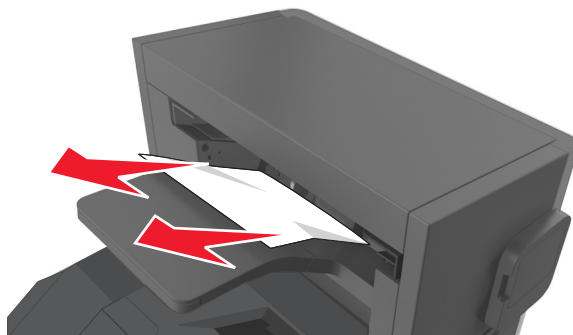

- 2 Otevřete dvířka sešivačky.

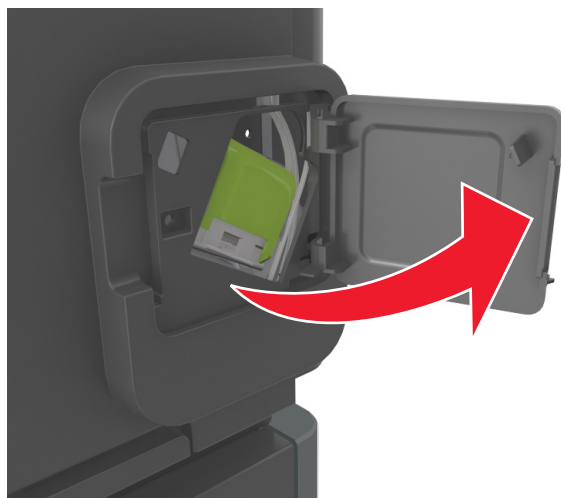

- 3 Zatáhněte dolů západku držáku kazety se svorkami a poté držák vytáhněte z tiskárny.

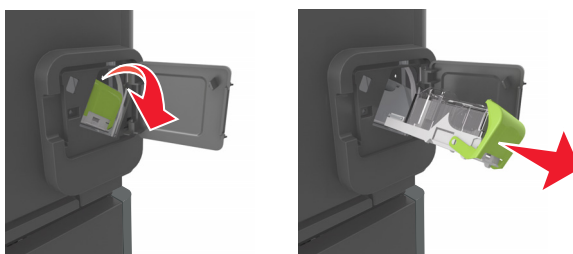

- 4 Za kovové poutko zdvihněte chránič sešívačky a vyjměte všechny volné svorky.

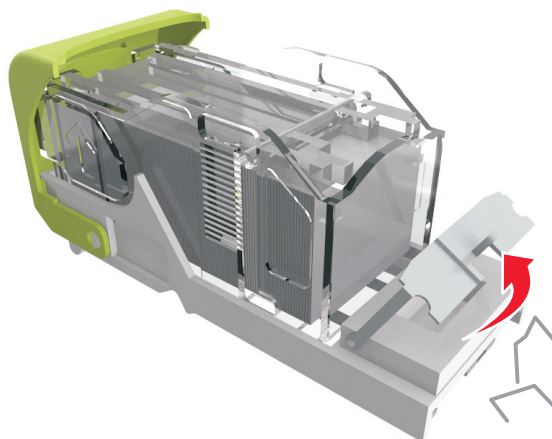

- 5 Tlačte na chránič svorek tak dlouho, dokud *nezapadne* na místo.

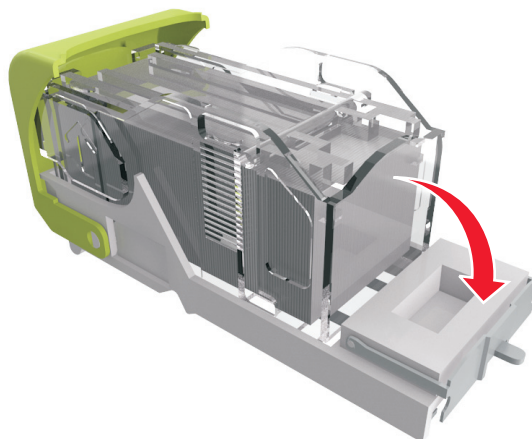

6 Zatlačte svorky proti kovovému držáku.

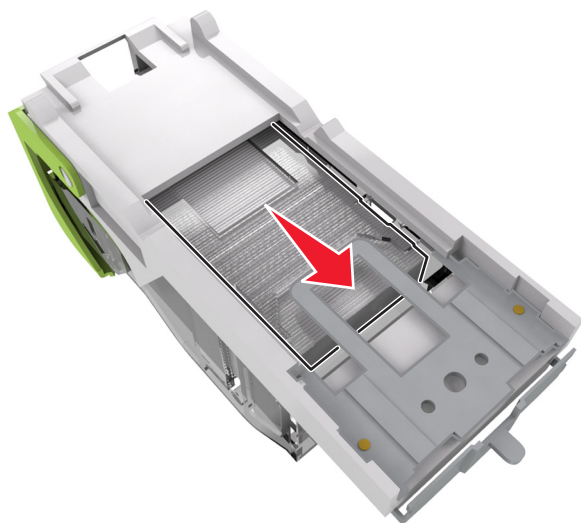

Poznámka: Pokud jsou svorky na zadní straně kazety, zatřeste s kazetou směrem dolů, ať se svorky přiblíží ke kovovému držáku.

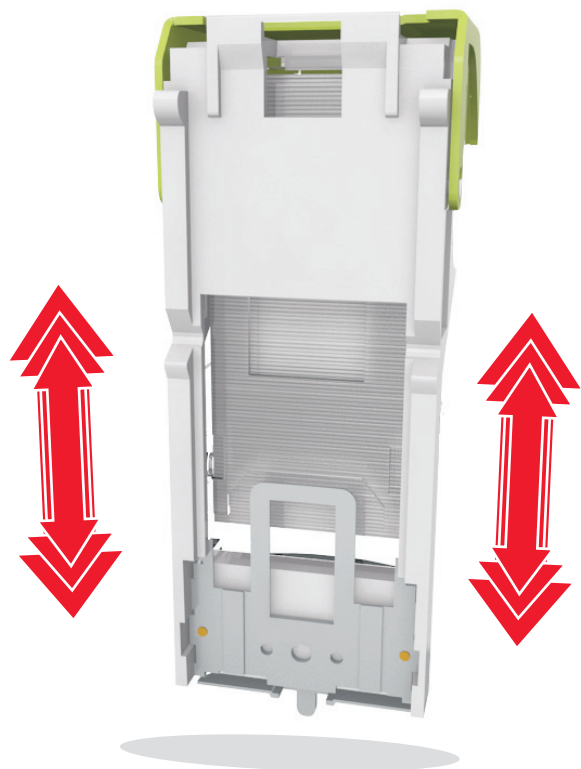

7 Držák zásobníku zasouvejte pevně zpět do sešívací jednotky, dokud držák zásobníku *nezapadne* do svého místa.

8 Zavřete dvířka sešivačky.

9 Na ovládacím panelu tiskárny výběrem možností **Další** > **OK** > **Odstraňte zaseknutý papír a klepněte na tlačítko OK** > **OK** vymažte zprávu a pokračujte v tisku.

Řešení problémů

Vysvětlení zpráv tiskárny

Neshoda kazety, zobrazovací jednotky [41.xy]

- 1 Zkontrolujte, zda jsou tonerová kazeta a zobrazovací jednotka obě spotřebním materiálem MICR nebo jiným než MICR.

Poznámka: Seznam podporovaného spotřebního materiálu získáte u prodejce, u kterého jste tiskárnu zakoupili.

- 2 Vyměňte tonerovou kazetu a zobrazovací jednotku, aby obě byly spotřebním materiálem MICR nebo jiným než MICR.

Poznámky:

- Tonerovou kazetu a zobrazovací jednotku MICR používejte pro tisk šeků a jiných podobných dokumentů.
- Tonerovou kazetu a zobrazovací jednotku jinou než MICR používejte pro běžné tiskové úlohy.

Dochází toner [88.xy]

Pravděpodobně budete muset objednat tonerovou kazetu. Stisknutím tlačítka  odstraňte hlášení a pokračujte v tisku.

Dochází toner [88.xy]

V případě potřeby stisknutím tlačítka  na ovládacím panelu tiskárny odstraňte zprávu a pokračujte v tisku.

Dochází toner [88.xy]

Bude pravděpodobně třeba velmi brzy vyměnit tonerovou kazetu. Další informace naleznete v části Výměna spotřebního materiálu v *Uživatelské příručce*.

Stisknutím tlačítka  odstraňte zprávu a pokračujte v tisku.

Změňte [zdroj papíru] na [vlastní řetězec] vložit s [orientací]

Zkuste jeden nebo více z následujících postupů:

- Vložte do zásobníku papír správného formátu a typu a stiskněte tlačítko  na ovládacím panelu tiskárny.
Poznámka: Zkontrolujte, zda je v nabídce Papír na ovládacím panelu tiskárny správně zadán formát a typ papíru.
- Zrušte tiskovou úlohu.

Změňte [zdroj papíru] na [název vlastního typu] vložit s [orientací]

Zkuste jeden nebo více z následujících postupů:

- Vložte do zásobníku papír správného formátu a typu a stiskněte tlačítko  na ovládacím panelu tiskárny.
Poznámka: Zkontrolujte, zda je v nabídce Papír na ovládacím panelu tiskárny správně zadán formát a typ papíru.
- Zrušte tiskovou úlohu.

Změna [zdroj papíru] na [formát papíru] vkládání [orientace]

Zkuste jeden nebo více z následujících postupů:

- Vložte do zásobníku papír správného formátu a typu a stiskněte tlačítko  na ovládacím panelu tiskárny.
Poznámka: Zkontrolujte, zda je v nabídce Papír na ovládacím panelu tiskárny správně zadán formát a typ papíru.
- Zrušte tiskovou úlohu.

Změňte [zdroj papíru] na [typ papíru] [formát papíru] vkládání [orientace]

Zkuste jeden nebo více z následujících postupů:

- Vložte do zásobníku papír správného formátu a typu a stiskněte tlačítko  na ovládacím panelu tiskárny.
Poznámka: Zkontrolujte, zda je v nabídce Papír na ovládacím panelu tiskárny správně zadán formát a typ papíru.
- Zrušte tiskovou úlohu.

Zkontrolujte připojení zásobníku [x]

Vyzkoušejte jeden či více následujících kroků:

- Vypněte tiskárnu a znovu ji zapněte.
Pokud se chyba objeví podruhé, tak:
 - 1 Vypněte tiskárnu.
 - 2 Odpojte napájecí kabel z elektrické zásuvky.
 - 3 Vyjměte určený zásobník.
 - 4 Znovu zásobník připojte.
 - 5 Připojte napájecí kabel k řádně uzemněné el. zásuvce.
 - 6 Znovu zapněte tiskárnu.

Pokud se chyba objeví znovu, tak:

- 1 Vypněte tiskárnu.
- 2 Odpojte napájecí kabel z elektrické zásuvky.
- 3 Vyjměte zásobník.
- 4 Kontaktování technické podpory

- Na ovládacím panelu tiskárny vymažte hlášení stisknutím tlačítka  a pokračujte v tisku.

Zavřete dvířka nebo vložte kazetu

Tonerová kazeta schází nebo není nainstalována řádně. Vložte kazetu a potom zavřete všechna dvířka a kryty.

Zavřete přední dvířka

Zavřete přední dvířka tiskárny.

Složitá strana, některá data možná nebyla vytištěna [39]

Zkuste jeden nebo více z následujících postupů:

- Na ovládacím panelu tiskárny vymažte hlášení stisknutím tlačítka  a pokračujte v tisku.
- Snižte počet a velikost použitých písem, počet a složitost obrázků a počet stránek tiskové úlohy.
- Zrušte tiskovou úlohu.
- Nainstalujte přídatnou paměť tiskárny.

Změna konfigurace, některé pozdržené úlohy nebyly obnoveny [57]

Pozdržené úlohy jsou nedostupné v důsledku libovolné z následujících možných změn tiskárny:

- Byl aktualizován firmware tiskárny.
- Zásobník pro tiskovou úlohu byl odstraněn.
- Tisková úloha je odeslaná z jednotky flash, která již není připojena k portu USB.
- Pevný disk tiskárny obsahuje tiskové úlohy, které byly uloženy, když byl pevný disk nainstalován v jiném modelu tiskárny.

Na ovládacím panelu tiskárny vymažte hlášení stisknutím tlačítka  a pokračujte v tisku.

Zjištěna vadná paměť flash [51]

Zkuste jeden nebo více z následujících postupů:

- Vadnou paměťovou kartu flash vyměňte.
- Na ovládacím panelu tiskárny ignorujte hlášení stisknutím tlačítka  a pokračujte v tisku.
- Zrušte aktuální tiskovou úlohu.

Disk plný [62]

Vyzkoušejte jeden či více následujících kroků:

- Na ovládacím panelu tiskárny vymažte hlášení stisknutím tlačítka  a pokračujte v tisku.
- Odstraňte písma, makra a další data uložená na pevném disku tiskárny.
- Nainstalujte pevný disk tiskárny s vyšší kapacitou.

Aby mohl být disk použit v zařízení, musí se naformátovat.

Na ovládacím panelu tiskárny zvolte příkaz **Formátovat disk**; tím naformátujete pevný disk tiskárny a odstraníte hlášení.

Poznámka: Formátováním se odstraní všechny soubory uložené na pevném disku tiskárny.

Disk je téměř plný. Je třeba zabezpečeným způsobem vymazat disk.

Vyzkoušejte jeden či více následujících kroků:

- Na ovládacím panelu tiskárny stiskněte tlačítko  a smažte zprávu.
- Odstraňte písma, makra a další data uložená na pevném disku tiskárny.
- Nainstalujte pevný disk tiskárny s vyšší kapacitou.

Vyprázdněte krabici děrovače

- 1 Vyprázdněte krabici děrovače.

Další informace naleznete v části „Čištění tiskárny“ v *Uživatelské příručce*.

- 2 Vložte znovu krabici děrovače do dokončovací jednotky a poté stisknutím tlačítka  na ovládacím panelu tiskárny zprávu odstraňte.

Při čtení z jednotky USB došlo k chybě. Vyjměte jednotku USB.

Je vloženo nepodporované zařízení USB. Vyjměte zařízení USB a poté vložte podporované zařízení.

Chyba při čtení z rozbočovače USB. Odeberte rozbočovač.

Byl vložen nepodporovaný rozbočovač USB. Odeberte rozbočovač USB a nainstalujte podporovaný rozbočovač.

Nízký stav zobrazovací jednotky [84.xy]

Bude pravděpodobně třeba objednat zobrazovací jednotku. V případě potřeby stisknutím tlačítka  vymažte zprávu a pokračujte v tisku.

Nízký stav zobrazovací jednotky [84.xy]

V případě potřeby stisknutím tlačítka  na ovládacím panelu tiskárny odstraňte zprávu a pokračujte v tisku.

Velmi nízký stav zobrazovací jednotky [84.xy]

Bude pravděpodobně třeba velmi brzy vyměnit zobrazovací jednotku. Další informace naleznete v části Výměna spotřebního materiálu v *Uživatelské příručce*.

V případě potřeby stisknutím tlačítka  vymažte zprávu a pokračujte v tisku.

Nekompatibilní výstupní odkladač [x] [59]

Postupujte jedním z následujících způsobů:

- Vyjměte určený odkladač.
- Stisknutím tlačítka  na ovládacím panelu tiskárny odstraňte zprávu a pokračujte v tisku bez použití určeného odkladače.

Nekompatibilní zásobník [x] [59]

Postupujte jedním z následujících způsobů:

- Vyjměte určený zásobník.
- Stisknutím tlačítka  na ovládacím panelu tiskárny odstraňte zprávu a pokračujte v tisku bez použití určeného zásobníku.

Nesprávný formát papíru, otevřete [zdroj papíru] [34]

Zkuste jeden nebo více z následujících postupů:

- Do zásobníku založte papír správného formátu.
- Stisknutím tlačítka  na ovládacím panelu tiskárny odstraňte zprávu a tiskněte pomocí jiného zásobníku.
- Zkontrolujte vodící lišty délky a šířky zásobníku a přesvědčte se, zda je papír správně založen.
- Zkontrolujte, zda jsou správně zadány formát a typ papíru v dialogovém okně Vlastnosti tisku nebo Tisk.
- Zkontrolujte, zda je v nabídce Papír na ovládacím panelu tiskárny správně zadán formát a typ papíru.
- Zkontrolujte, zda je správně nastaven papír. Je-li například formát papíru ve víceúčelovém podavači nastaven na hodnotu Universal, ověřte, že papír dostačuje pro rozsah dat, která se tisknou.
- Zrušte tiskovou úlohu.

Vložte krabici děrovače

Vložte krabici děrovače do dokončovací jednotky a poté stisknutím tlačítka  na ovládacím panelu tiskárny zprávu odstraňte.

Vložte zásobník na svorky

Postupujte jedním z následujících způsobů:

- Vložte zásobník na svorky. Další informace najdete na listu s pokyny, který byl dodán se spotřebním materiálem.
- Stisknutím tlačítka  na ovládacím panelu tiskárny odstraňte zprávu a tiskněte bez použití zásobníku na svorky.

Vložte zásobník [x]

Vložte označený zásobník do tiskárny.

Nainstalujte odkladač [x]

Vyzkoušejte jeden či více následujících kroků:

- Instalujte určený odkladač:
 - 1 Vypněte tiskárnu.
 - 2 Odpojte napájecí kabel z elektrické zásuvky.
 - 3 Instalujte určený odkladač.
 - 4 Připojte napájecí kabel k řádně uzemněné el. zásuvce.
 - 5 Znovu zapněte tiskárnu.
- Zrušte tiskovou úlohu.
- Resetovat aktivní odkladač

Nainstalujte zásobník [x]







Vyzkoušejte jeden či více následujících kroků:

- Nainstalujte určený zásobník:
 - 1 Vypněte tiskárnu.
 - 2 Odpojte napájecí kabel z elektrické zásuvky.
 - 3 Nainstalujte určený zásobník.
 - 4 Připojte napájecí kabel k řádně uzemněné el. zásuvce.
 - 5 Znovu zapněte tiskárnu.
- Zrušte tiskovou úlohu.
- Resetujte aktivní odkladač.

Nedostatek paměti k operaci defragmentace paměti flash [37]

Vyzkoušejte jeden či více následujících kroků:

- Na ovládacím panelu tiskárny stisknutím tlačítka  ukončete defragmentaci a pokračujte v tisku.
- Odstraňte písma, makra a další data uložená v paměti tiskárny. Na ovládacím panelu tiskárny přejděte na:

 >Nastavení >  >Nastavení >  >Nastavení tisku >  >Nabídka Nástroje >  >Formátovat flash >
 >Ano > 

- Nainstalujte přídatnou paměť tiskárny.

Nedostatek paměti, došlo k vymazání některých pozdržených úloh [37]

Na ovládacím panelu tiskárny stiskněte tlačítko  a smažte zprávu.

Nedostatek paměti, některé pozdržené úlohy nebudou obnoveny [37]

Postupujte jedním z následujících způsobů:

- Na ovládacím panelu tiskárny stiskněte tlačítko **OK** a smažte zprávu.
- Odstraňte jiné pozdržené úlohy a uvolněte tak další paměť tiskárny.

Nedostatek paměti ke skládání úlohy [37]

Zkuste jeden nebo více z následujících postupů:

- Stisknutím tlačítka **OK** na ovládacím panelu tiskárny vytisknete již uloženou část úlohy a začnete se skládáním zbytku tiskové úlohy.
- Zrušte aktuální tiskovou úlohu.

Nedostatek paměti pro podporu funkce šetření zdroji [35]

Zkuste jeden nebo více z následujících postupů:

- Na ovládacím panelu tiskárny stiskněte tlačítko **OK**; tím vypnete šetření zdroji, odstraníte zprávu a budete pokračovat v tisku.
- Nainstalujte přídatnou paměť tiskárny.

Vložte svorky

Vyzkoušejte jeden či více následujících kroků:

- Vyměňte nebo vložte určenou kazetu se svorkami v dokončovací schránce.
Další informace naleznete v části Výměna spotřebního materiálu v *Uživatelské příručce*.
- Na ovládacím panelu tiskárny vymažte hlášení stisknutím tlačítka **OK** a pokračujte v tisku.
- Zrušte tiskovou úlohu.

Založte do [zdroj papíru] [vlastní řetězec] [orientace]

Zkuste jeden nebo více z následujících postupů:

- Založte do označeného zásobníku nebo podavače papír správného formátu a typu.
- Na ovládacím panelu tiskárny vymažte hlášení stisknutím tlačítka **OK** a pokračujte v tisku.

Poznámka: Pokud tiskárna nalezne zásobník, který obsahuje papír správného typu a formátu, použije papír z tohoto zásobníku. Pokud tiskárna nenajde zásobník, který obsahuje papír správného typu a formátu, provede tisk z výchozího zdroje papíru.

- Zrušte aktuální úlohu.

Založte do [zdroj papíru] [název vlastního typu] [orientace papíru]

Zkuste jeden nebo více z následujících postupů:

- Založte do zásobníku nebo podavače papír správného formátu a typu.
- Na ovládacím panelu tiskárny vymažte hlášení stisknutím tlačítka  a pokračujte v tisku.

Poznámka: Pokud tiskárna nalezne zásobník, který obsahuje papír správného typu a formátu, použije papír z tohoto zásobníku. Pokud tiskárna nenajde zásobník, který obsahuje papír správného typu a formátu, provede tisk z výchozího zdroje papíru.

- Zrušte aktuální úlohu.

Založte do [zdroj papíru] [formát papíru] [orientace]

Zkuste jeden nebo více z následujících postupů:

- Založte do zásobníku nebo podavače papír správného formátu.
- Na ovládacím panelu tiskárny vymažte hlášení stisknutím tlačítka  a pokračujte v tisku.

Poznámka: Pokud tiskárna nalezne zásobník, který obsahuje papír správného formátu, použije papír z tohoto zásobníku. Pokud tiskárna nenajde zásobník, který obsahuje papír správného formátu, provede tisk z výchozího zdroje papíru.

- Zrušte aktuální úlohu.

Založte do [zdroj papíru] [typ papíru] [formát papíru] [orientace]

Zkuste jeden nebo více z následujících postupů:

- Založte do zásobníku nebo podavače papír správného formátu a typu.
- Na ovládacím panelu tiskárny vymažte hlášení stisknutím tlačítka  a pokračujte v tisku.

Poznámka: Pokud tiskárna nalezne zásobník, který obsahuje papír správného typu a formátu, použije papír z tohoto zásobníku. Pokud tiskárna nenajde zásobník, který obsahuje papír správného typu a formátu, provede tisk z výchozího zdroje papíru.

- Zrušte aktuální úlohu.

Založte do ručního podavače [vlastní řetězec] [orientace]

Zkuste jeden nebo více z následujících postupů:

- Vložte do podavače papír správného typu a formátu.
- Na ovládacím panelu tiskárny vymažte hlášení stisknutím tlačítka  a pokračujte v tisku.

Poznámka: Pokud není v podavači vložen žádný papír, tiskárna ručně potlačí požadavek a tiskne z automaticky vybraného zásobníku.

- Zrušte aktuální úlohu.

Založte do ručního podavače [název vlastního typu] [orientace]

Zkuste jeden nebo více z následujících postupů:

- Vložte do podavače papír správného typu a formátu.

- Na ovládacím panelu tiskárny vymažte hlášení stisknutím tlačítka  a pokračujte v tisku.

Poznámka: Pokud není v podavači vložen žádný papír, tiskárna ručně potlačí požadavek a tiskne z automaticky vybraného zásobníku.

- Zrušte aktuální úlohu.

Založte do ručního podavače [formát papíru] [orientace]

Zkuste jeden nebo více z následujících postupů:

- Vložte do podavače papír správného formátu.

- Na ovládacím panelu tiskárny vymažte hlášení stisknutím tlačítka  a pokračujte v tisku.

Poznámka: Pokud není v podavači vložen žádný papír, tiskárna ručně potlačí požadavek a tiskne z automaticky vybraného zásobníku.

- Zrušte aktuální úlohu.

Založte do ručního podavače [typ papíru] [formát papíru] [orientace]

Zkuste jeden nebo více z následujících postupů:

- Vložte do podavače papír správného typu a formátu.

- Na ovládacím panelu tiskárny vymažte hlášení stisknutím tlačítka  a pokračujte v tisku.

Poznámka: Pokud není v podavači vložen žádný papír, tiskárna ručně potlačí požadavek a tiskne z automaticky vybraného zásobníku.

- Zrušte aktuální úlohu.

Sada pro údržbu – nízká životnost [80.xy]

Může být potřeba objednat sadu pro údržbu. obraťte se na technickou podporu nebo na prodejce tiskáren Dell a potom zprávu ohlaste. V případě potřeby stisknutím tlačítka  na ovládacím panelu tiskárny odstraňte zprávu a pokračujte v tisku.

Sada pro údržbu – nízká životnost [80.xy]

Další informace získáte po nahlášení hlášení na oddělení technické podpory nebo od vašeho prodejce tiskáren Dell.

V případě potřeby stisknutím tlačítka  na ovládacím panelu tiskárny odstraňte zprávu a pokračujte v tisku.

Sada pro údržbu – velmi nízká životnost [80.xy]

Pravděpodobně bude nutné velmi brzy objednat sadu pro údržbu. Další informace získáte po nahlášení hlášení na oddělení technické podpory nebo od vašeho prodejce tiskáren Dell. V případě potřeby stisknutím tlačítka  na ovládacím panelu tiskárny odstraňte zprávu a pokračujte v tisku.

Plná paměť [38]

Zkuste jeden nebo více z následujících postupů:

- Na ovládacím panelu tiskárny stiskněte tlačítko  a smažte zprávu.
- Snižte nastavení rozlišení.
- Nainstalujte přídatnou paměť tiskárny.

Softwarová chyba sítě [x] [54]

Vyzkoušejte jeden či více následujících kroků:

- Na ovládacím panelu tiskárny vymažte hlášení stisknutím tlačítka  a pokračujte v tisku.
- Odpojte směrovač, vyčkejte 30 sekund, a znovu ho zapojte.
- Vypněte tiskárnu, vyčkejte přibližně 10 sekund a pak ji znovu zapněte.
- Aktualizujte síťový firmware v tiskárně nebo v tiskovém serveru. Další informace získáte u správce systému.

[Typ spotřebního materiálu] od jiného výrobce, viz *Uživatelská příručka* [33.xy]

Poznámka: Typ spotřebního materiálu může být tonerová kazeta nebo zobrazovací válec.

Tiskárna zjistila, že je v tiskárně nainstalován spotřební materiál nebo díl od jiného výrobce než Dell.

Tiskárna Dell je navržena tak, aby fungovala nejlépe s originálním spotřebním materiálem a díly Dell. Použití spotřebních materiálů či dílů jiných výrobců můžete ovlivnit výkon, spolehlivost či životnost tiskárny a jejích zobrazovacích součástí.

Všechny ukazatele životnosti jsou navrženy pro používání spotřebního materiálu a dílů Dell a mohou přivodit nepředvídatelné důsledky při použití spotřebního materiálu či dílů od jiného výrobce. Používání zobrazovacích součástí po uplynutí zamýšlené životnosti může tiskárnu Dell nebo související součásti poškodit.

Výstraha—nebezpečí poškození: Použití spotřebních materiálů nebo dílů jiných výrobců může ovlivnit pokrytí zárukou. Poškození způsobené použitím spotřebního materiálu či dílů jiného výrobce nemusí být zárukou pokryto.

Pokud přijímáte všechna tato rizika a chcete pokračovat s použitím neoriginálního spotřebního materiálu nebo dílů ve vaší tiskárně, stiskněte současně na 15 sekund tlačítka  a , čímž odstraníte zprávu a budete moci pokračovat v tisku.

Pokud tato rizika nechcete přijmout, vyjměte spotřební materiál či díl jiného výrobce a poté nainstalujte originální spotřební materiál či díl Dell.

Poznámka: Seznam podporovaných spotřebních materiálů naleznete v části „Objednání spotřebního materiálu“ *Uživatelské příručky* nebo na stránkách <http://support.dell.com>.

Nedostatek volného místa v paměti flash pro zdroje [52]

Vyzkoušejte jeden či více následujících kroků:

- Na ovládacím panelu tiskárny vymažte hlášení stisknutím tlačítka **OK** a pokračujte v tisku.
- Odstraňte písma, makra a další data uložená v paměti flash.

Na ovládacím panelu tiskárny přejděte na:

 > **Nastavení** > **OK** > **Nastavení** > **OK** > **Nastavení tisku** > **OK** > **Nabídka Nástroje** > **OK** > **Formátovat flash** > **OK** > **Ano** > **OK**

- Použijte paměťovou kartu flash s větší kapacitou.

Poznámka: Stažená písma a makra, která nejsou uložena v paměti flash, budou při vypnutí nebo restartování tiskárny odstraněna.

Chyba v písmu PPDS [50]

Vyzkoušejte jeden či více následujících kroků:

- Na ovládacím panelu tiskárny vymažte hlášení stisknutím tlačítka **OK** a pokračujte v tisku.
- Pokud tiskárna nemůže nalézt požadované písmo, přejděte na položku:

 > **Nastavení** > **OK** > **Nastavení** > **Nastavení tisku** > **OK** > **Nabídka PPDS** > **OK** > **Hledat nejbližší** > **OK** > **Zapnuto** > **OK**

Tiskárna najde podobné písmo a znovu naformátuje postižený text.

- Zrušte aktuální tiskovou úlohu.

Potřeba výměny papíru

Vyzkoušejte jeden či více následujících kroků:

- Na ovládacím panelu tiskárny vyberte položku **Výzva pro každou stránku** a pokračujte v tisku.
- Vyberte položku **Použít aktuální spotřební materiál** a pokračujte v tisku na papír vložený do zásobníku.
- Zrušte aktuální tiskovou úlohu.

Port USB [x] neaktivní [56]

Postupujte jedním z následujících způsobů:

- Stisknutím tlačítka **Pokračovat** na ovládacím panelu tiskárny odstraňte zprávu a pokračujte v tisku.
Tiskárna odstraní všechna data přijatá přes paralelní port.
- Výběrem možnosti **Resetovat aktivní odkladač** resetujete odkladač pro propojenou sadu odkladačů.

Znovu připojte odkladač [x]

Vyzkoušejte jeden či více následujících kroků:

- Vypněte tiskárnu a znovu ji zapněte.
- Znovu připojte určený odkladač.
 - 1 Vypněte tiskárnu.
 - 2 Odpojte napájecí kabel z elektrické zásuvky.
 - 3 Vyjměte určený odkladač.
 - 4 Znovu připojte odkladač.
 - 5 Připojte napájecí kabel k řádně uzemněné el. zásuvce.
 - 6 Znovu zapněte tiskárnu.
- Vyjměte určený odkladač:
 - 1 Vypněte tiskárnu.
 - 2 Odpojte napájecí kabel z elektrické zásuvky.
 - 3 Vyjměte určený odkladač.
 - 4 Kontaktování technické podpory
- Stisknutím tlačítka  na ovládacím panelu tiskárny odstraňte zprávu a tiskněte bez použití určeného odkladače.

Znovu připojte odkladače [x] – [y]

Vyzkoušejte jeden či více následujících kroků:

- Vypněte tiskárnu a znovu ji zapněte.
- Znovu připojte určené odkladače:
 - 1 Vypněte tiskárnu.
 - 2 Odpojte napájecí kabel z elektrické zásuvky.
 - 3 Vyjměte určené odkladače.
 - 4 Znovu připojte odkladače.
 - 5 Připojte napájecí kabel k řádně uzemněné el. zásuvce.
 - 6 Znovu zapněte tiskárnu.
- Vyjměte určené odkladače:
 - 1 Vypněte tiskárnu.
 - 2 Odpojte napájecí kabel z elektrické zásuvky.
 - 3 Vyjměte určené odkladače.
 - 4 Kontaktování technické podpory

Stisknutím tlačítka  na ovládacím panelu tiskárny odstraňte zprávu a tiskněte bez použití určených odkladačů.

Znovu nainstalujte chybějící nebo nereagující kazetu [31.xy]

Vyzkoušejte jeden či více následujících kroků:

- Zkontrolujte, zda chybí tonerová kazeta. Pokud chybí, nainstalujte ji.
Další informace o instalaci kazety naleznete v části Výměna spotřebního materiálu v *Uživatelské příručce*.
- Pokud je tonerová kazeta nainstalována, odeberte nereagující tonerovou kazetu a nainstalujte ji znovu.

Poznámka: Pokud se zpráva zobrazí i po opětovné instalaci spotřebního materiálu, potom je kazeta vadná. Vyměňte tonerovou kazetu.

Znovu nainstalujte chybějící nebo nereagující zapékač [31.xy]

Vyzkoušejte jeden či více následujících kroků:

- Vyměňte a poté znovu nainstalujte nereagující zapékač.

Poznámka: Pokud se zpráva zobrazí i po opětovné instalaci spotřebního materiálu, potom je zapékač vadný. Vyměňte zapékač.

- Nainstalujte chybějící zapékač.

Další informace o instalaci rozpěrky najdete na listu s pokyny, který byl dodán společně s ní.

Znovu nainstalujte chybějící nebo nereagující zobrazovací jednotku [31.xy]

Vyzkoušejte jeden či více následujících kroků:

- Zkontrolujte, zda chybí zobrazovací jednotka. Pokud chybí, vyjměte a znovu nainstalujte zobrazovací jednotku.
Další informace o instalaci zobrazovací jednotky naleznete v části Výměna spotřebního materiálu v *Uživatelské příručce*.
- Pokud je zobrazovací jednotka nainstalována, odeberte nereagující zobrazovací jednotku a nainstalujte ji znovu.

Poznámka: Pokud se zpráva zobrazí i po opětovné instalaci spotřebního materiálu, potom je zobrazovací jednotka vadná. Vyměňte zobrazovací jednotku.

Vyjměte vadný disk [61]

Vyjměte a vyměňte vadný pevný disk tiskárny.

Odstraňte obalový materiál z [název oblasti]

- 1 Odstraňte veškerý zbývající balicí materiál z určeného místa.
- 2 Na ovládacím panelu tiskárny vymažte hlášení stisknutím tlačítka  a pokračujte v tisku.

Odeberte papír ze všech odkladačů

Odebráním papíru ze všech odkladačů odstraňte zprávu a pokračujte v tisku.

Poznámka: Pokud odebrání papíru zprávu neodstraní, stiskněte tlačítko **Pokračovat** na ovládacím panelu tiskárny.

Odeberte papír z odkladače [x]

Odebráním papíru z určeného odkladače odstráňte zprávu a pokračujte v tisku.

Poznámka: Pokud odebrání papíru zprávu neodstraní, stiskněte tlačítko **Pokračovat** na ovládacím panelu tiskárny.

Odeberte papír z [název odkladače z propojené sady]

Odebráním papíru z určeného odkladače odstráňte zprávu a pokračujte v tisku.

Pokud odebrání papíru zprávu neodstraní, stiskněte tlačítko **Pokračovat** na ovládacím panelu tiskárny.

Odeberte papír ze standardního výstupního zásobníku

Odeberte stoh papíru ze standardního odkladače.

Vyměňte kazetu, zbývá přibližně 0 stran [88.xy]

Vyměňte označenou tonerovou kazetu; tím odstraníte hlášení a budete moci pokračovat v tisku. Další informace naleznete na listu s pokyny dodaném se spotřebním materiálem nebo v části Výměna spotřebního materiálu v *Uživatelské příručce*.

Poznámka: Pokud nemáte náhradní kazetu, podívejte se do části Objednání spotřebního materiálu v *Uživatelské příručce* nebo navštivte náš web.

Vyměňte vadnou zobrazovací jednotku [31.xy]

Zprávu odstraníte výměnou vadné zobrazovací jednotky. Další informace najdete na listu s pokyny, který byl dodán se spotřebním materiálem.

Poznámka: Pokud nemáte náhradní zobrazovací jednotku, podívejte se do části Objednání spotřebního materiálu v *Uživatelské příručce* nebo navštivte náš web.

Vyměňte zobrazovací jednotku, zbývá přibližně 0 stran [84.xy]

Vyměňte zobrazovací jednotku; tím odstraníte hlášení a budete moci pokračovat v tisku. Další informace naleznete na listu s pokyny dodaném se spotřebním materiálem nebo v části Výměna spotřebního materiálu v *Uživatelské příručce*.

Poznámka: Pokud nemáte náhradní zobrazovací jednotku, podívejte se do části Objednání spotřebního materiálu v *Uživatelské příručce* nebo navštivte náš web.

Vyměňte sadu pro údržbu, zbývá přibližně 0 stran [80.xy]

Obraťte se na technickou podporu nebo na prodejce tiskáren Dell a potom zprávu ohlaste. Je naplánována údržba tiskárny.

Vyměňte chybějící kazetu [31.xy]

Nainstalujte chybějící tonerovou kazetu, čímž odstraníte zprávu. Další informace naleznete v části Výměna spotřebního materiálu v *Uživatelské příručce*.

Vyměňte chybějící zapékač [31.xy]

Nainstalujte chybějící zapékač. Další informace najdete na listu s pokyny, který byl dodán s náhradním dílem.

Vyměňte chybějící zobrazovací jednotku [31.xy]

Pro odstranění zprávy nainstalujte chybějící zobrazovací jednotku. Další informace naleznete v části Výměna spotřebního materiálu v *Uživatelské příručce*.

Vyměňte nepodporovanou kazetu [32.xy]

Vyměňte tonerovou kazetu a poté nainstalujte podporovanou kazetu, čímž také odstraníte hlášení, a pokračujte v tisku. Další informace naleznete na listu s pokyny dodaném se spotřebním materiálem nebo v části Výměna spotřebního materiálu v *Uživatelské příručce*.

Poznámka: Pokud nemáte náhradní kazetu, podívejte se do části Objednání spotřebního materiálu v *Uživatelské příručce* nebo navštivte náš web.

Vyměňte nepodporovaný zapékač [32.xy]

Vyměňte zapékač a nainstalujte podporovaný zapékač. Další informace najdete na listu s pokyny, který byl dodán s náhradním dílem.

Vyměňte nepodporovanou zobrazovací jednotku [32.xy]

Vyměňte zobrazovací jednotku a poté nainstalujte podporovanou jednotku. Tím odstraníte hlášení a budete moci pokračovat v tisku. Další informace naleznete na listu s pokyny dodaném se spotřebním materiálem nebo v části Výměna spotřebního materiálu v *Uživatelské příručce*.

Poznámka: Pokud nemáte náhradní zobrazovací jednotku, podívejte se do části Objednání spotřebního materiálu v *Uživatelské příručce* nebo navštivte náš web.

Obnovit pozdržené úlohy?

Postupujte jedním z následujících způsobů:

- Pomocí příkazu **Obnovit** na ovládacím panelu tiskárny obnovíte všechny pozdržené úlohy uložené na pevném disku tiskárny.
- Pokud nechcete obnovit žádné tiskové úlohy, zvolte možnost **Neobnovit**.

Sériový port [x] neaktivní [56]

Vyzkoušejte jeden či více následujících kroků:

- Stisknutím tlačítka **Pokračovat** na ovládacím panelu tiskárny odstraňte zprávu.
Tiskárna odstraní všechna data přijatá přes určený sériový port.
- Výběrem možnosti **Resetovat aktivní odkladač** resetujete aktivní odkladač pro propojenou sadu odkladačů.
- Ujistěte se, že nabídka Vyrovnávací paměť sériového rozhraní je nastavena na možnost Aktivováno.

Některé pozdržené úlohy nebyly obnoveny

Stisknutím tlačítka **Pokračovat** na ovládacím panelu tiskárny odstraňte zprávu a pokračujte v tisku.

Poznámka: Pozdržené úlohy, které nebudou obnoveny, zůstanou na pevném disku tiskárny a nebudou přístupné.

Chyba softwaru standardní sítě [54]

Vyzkoušejte jeden či více následujících kroků:

- Na ovládacím panelu tiskárny potvrďte stisknutím tlačítka .
- Odpojte směrovač, vyčkejte 30 sekund, a znovu ho zapojte.
- Vypněte tiskárnu a znovu ji zapněte.
- Aktualizujte síťový firmware v tiskárně nebo tiskovém serveru. Další informace získáte u správce systému.

Standardní port USB neaktivní [56]

Zkuste jeden nebo více z následujících postupů:

- Na ovládacím panelu tiskárny vymažte hlášení stisknutím tlačítka  a pokračujte v tisku.
Poznámka: Tiskárna zlikviduje všechna data přijatá přes port USB.
- Na ovládacím panelu tiskárny nastavte Vyrovnávací paměť portu USB na Auto.

K dokončení úlohy je zapotřebí spotřební materiál

Chybí spotřební materiál potřebný k dokončení úlohy. Zrušte aktuální úlohu.

Příliš mnoho připojených odkladačů [58]

- 1 Vypněte tiskárnu.
- 2 Odpojte napájecí kabel z elektrické zásuvky.
- 3 Odeberte přebytečné odkladače.
- 4 Připojte napájecí kabel k řádně uzemněné el. zásuvce.
- 5 Znovu zapněte tiskárnu.

Příliš mnoho nainstalovaných disků [58]

- 1 Vypněte tiskárnu.
- 2 Odpojte napájecí kabel z elektrické zásuvky.
- 3 Vyměňte přebytečné pevné disky tiskárny.
- 4 Připojte napájecí kabel k řádně uzemněné el. zásuvce.
- 5 Znovu zapněte tiskárnu.

Příliš mnoho instalovaných pamětí flash [58]

- 1 Vypněte tiskárnu.
- 2 Odpojte napájecí kabel z elektrické zásuvky.
- 3 Vyměňte přebytečnou paměť flash.
- 4 Připojte napájecí kabel k řádně uzemněné el. zásuvce.
- 5 Znovu zapněte tiskárnu.

Příliš mnoho připojených zásobníků [58]

- 1 Vypněte tiskárnu.
- 2 Odpojte napájecí kabel z elektrické zásuvky.
- 3 Odeberte přebytečné zásobníky.
- 4 Připojte napájecí kabel k řádně uzemněné el. zásuvce.
- 5 Znovu zapněte tiskárnu.

Nepodporovaný formát papíru v zásobníku [x]

Formát papíru v zadaném zásobníku není podporován. Nahraďte jej za podporovaný formát papíru.

Zjištěna neformátovaná paměť flash [53]

Zkuste jeden nebo více z následujících postupů:

- Na ovládacím panelu tiskárny stisknutím tlačítka  ukončete defragmentaci a pokračujte v tisku.
- Naformátujte paměťové zařízení flash.

Poznámka: Pokud chybová zpráva přetrvává, paměťové zařízení flash je zřejmě vadné a je potřeba ho vyměnit.

Nepodporovaný disk

Byl vložen nepodporovaný disk. Odeberte nepodporovaný disk a nainstalujte podporovaný typ.

Nepodporovaný doplněk ve slotu [x] [55]

- 1 Vypněte tiskárnu.
- 2 Odpojte napájecí kabel z elektrické zásuvky.
- 3 Vyměňte nepodporovanou volitelnou kartu z desky řadiče tiskárny a nahraďte ji podporovanou kartou.
- 4 Připojte napájecí kabel k řádně uzemněné el. zásuvce.
- 5 Tiskárnu zapněte.

Port USB [x] neaktivní [56]

Vyzkoušejte jeden či více následujících kroků:

- Stisknutím tlačítka **Pokračovat** na ovládacím panelu tiskárny odstraňte zprávu a pokračujte v tisku.
Tiskárna odstraní všechna data přijatá přes určený sériový port.
- Výběrem možnosti **Resetovat aktivní odkladač** resetujete aktivní odkladač pro propojenou sadu odkladačů.
- Ujistěte se, že je povolena nabídka Vyrovnávací paměť pro USB.

Řešení problémů s tiskárnou

- „Základní potíže s tiskárnou“ na str. 187
- „Problémy s hardwarem a interními doplňky“ na str. 189
- „Potíže s podáváním papíru“ na str. 193

Základní potíže s tiskárnou

Tiskárna nereaguje.

Činnost	Ano	Ne
Krok 1 Zkontrolujte, zda je tiskárna zapnutá. Je tiskárna zapnutá?	Přejděte ke kroku 2.	Zapněte tiskárnu.
Krok 2 Zkontrolujte, zda je tiskárna v režimu spánku nebo hibernace. Je tiskárna v režimu spánku nebo hibernace?	Stisknutím tlačítka Spánek probudíte tiskárnu z režimu spánku nebo hibernace.	Přejděte ke kroku 3.
Krok 3 Zkontrolujte, zda je jeden konec napájecího kabelu připojen k tiskárně a druhý do řádně uzemněné elektrické zásuvky. Je napájecí kabel připojen k tiskárně a do řádně uzemněné elektrické zásuvky?	Přejděte ke kroku 4.	Připojte jeden konec napájecího kabelu k tiskárně a druhý do řádně uzemněné elektrické zásuvky.
Krok 4 Zkontrolujte ostatní elektrická zařízení zapojená do elektrické zásuvky. Fungují jiná elektrická zařízení?	Odpojte jiné elektrické zařízení a pak zapněte tiskárnu. Pokud tiskárna nefunguje, znovu připojte jiné elektrické zařízení.	Přejděte ke kroku 5.
Krok 5 Zkontrolujte, zda jsou kabely spojující tiskárnu a počítač vloženy do správných portů. Jsou kabely vloženy do správných portů?	Přejděte ke kroku 6.	Zkontrolujte, zda odpovídá: <ul style="list-style-type: none"> • symbol USB na kabelu symbolu USB na tiskárně, • správný kabel Ethernet portu Ethernet.

Činnost	Ano	Ne
<p>Krok 6 Zkontrolujte, zda elektrická zásuvka není vypnuta pomocí spínače nebo jističe.</p> <p>Je elektrická zásuvka vypnuta pomocí spínače nebo jističe?</p>	Zapněte spínač nebo resetujte jistič.	Přejděte ke kroku 7.
<p>Krok 7 Zkontrolujte, zda tiskárna není zapojena do přepětové ochrany, do jednotky UPS nebo do prodlužovací šňůry.</p> <p>Je tiskárna připojena k přepětové ochraně, zdroji nepřerušitelného napájení nebo prodlužovacím šňůrám?</p>	Připojte napájecí kabel tiskárny přímo do řádně uzemněné elektrické zásuvky.	Přejděte ke kroku 8.
<p>Krok 8 Zkontrolujte, zda je jeden konec kabelu tiskárny připojen k portu na tiskárně a druhý k počítači, tiskovému serveru, příslušenství nebo jinému síťovému zařízení.</p> <p>Je kabel tiskárny bezpečně připojený k tiskárně a hostitelskému počítači, tiskovému serveru, příslušenství nebo jinému síťovému zařízení?</p>	Přejděte ke kroku 9.	Připojte kabel tiskárny bezpečně k tiskárně a hostitelskému počítači, tiskovému serveru, příslušenství nebo jinému síťovému zařízení.
<p>Krok 9 Zkontrolujte, zda jste správně nainstalovali všechny hardwarové součásti a odstranili veškerý balicí materiál.</p> <p>Jsou všechny hardwarové součásti správně nainstalovány a veškerý balicí materiál odstraněn?</p>	Přejděte ke kroku 10.	Vypněte tiskárnu, odstraňte veškerý balicí materiál, pak přeinstalujte hardwarové součásti a zapněte tiskárnu.
<p>Krok 10 Zkontrolujte, zda jste vybrali správné nastavení portu v ovladači tiskárny.</p> <p>Je nastavení portu správné?</p>	Přejděte ke kroku 11.	Použijte správné nastavení portu.
<p>Krok 11 Zkontrolujte nainstalovaný ovladač tiskárny.</p> <p>Je nainstalovaný správný ovladač tiskárny?</p>	Přejděte ke kroku 12.	Nainstalujte správný ovladač tiskárny:
<p>Krok 12 Vypněte tiskárnu, vyčkejte přibližně 10 sekund a pak ji znovu zapněte.</p> <p>Funguje tiskárna?</p>	Problém je vyřešen.	Obraťte se na technická podpora .

Displej tiskárny je prázdný

Činnost	Ano	Ne
<p>Krok 1 Stiskněte tlačítko Spánek na ovládacím panelu tiskárny.</p> <p>Zobrazuje se na displeji tiskárny zpráva Připraveno?</p>	Problém je vyřešen.	Přejděte ke kroku 2.
<p>Krok 2 Vypněte tiskárnu, vyčkejte přibližně 10 sekund a pak ji znovu zapněte.</p> <p>Zobrazují se na displeji tiskárny zprávy Čekejte a Připraveno?</p>	Problém je vyřešen.	Vypněte tiskárnu a obraťte se na technickou podporu .

Problémy s hardwarem a interními doplňky

Potíže se zásobníkem na 2 100 listů

Činnost	Ano	Ne
<p>Krok 1</p> <p>a Vytáhněte zásobník a proved'te nejméně jeden z následujících kroků:</p> <ul style="list-style-type: none"> • Ověřte, zda papír leží v zásobníku rovně. • Zkontrolujte, zda papír nebyl nesprávně podán nebo zda nedošlo k uvíznutí. • Zkontrolujte, zda jsou vodící zářky papíru zarovnaný s vodícími zářkami papíru na dně zásobníku. • Zkontrolujte, zda jsou vodící lišty zarovnaný podle okrajů papíru. • Ujistěte se, že papír nepřesahuje indikátor maximálního možného naplnění papírem. • Zkontrolujte, zda tisknete na doporučenou velikost a typ papíru. • Ujistěte se, že papír nebo speciální média vyhovují specifikacím a nejsou poškozené. <p>b Vložte správným způsobem zásobník.</p> <p>Poznámka: Při vkládání zásobníku stlačte stoh papíru dolů.</p> <p>Funguje zásobník správně?</p>	Problém je vyřešen.	Přejděte ke kroku 2.
<p>Krok 2 Vypněte tiskárnu, vyčkejte přibližně 10 sekund a poté ji znovu zapněte.</p> <p>Funguje zásobník správně?</p>	Problém je vyřešen.	Přejděte ke kroku 3.
<p>Krok 3 Vytiskněte stránku s nastavením a zkontrolujte, jestli je zásobník uveden v seznamu instalovaných funkcí.</p> <p>Poznámka: Je-li zásobník uveden na stránce nastavení nabídek, ale dochází k uvíznutí, když papír vstupuje do zásobníku nebo jej opouští, zásobník možná není správně nainstalovaný.</p> <p>Je zásobník uveden na stránce nastavení nabídek?</p>	Přejděte ke kroku 4.	Další informace vyhledejte v Instalačním listu dodávaném se zásobníkem na 2 100 listů.

Činnost	Ano	Ne
<p>Krok 4 Ujistěte se, že je zásobník k dispozici v ovladači tiskárny.</p> <p>Poznámka: Je možné, že budete muset přidat zásobník do ovladače tiskárny ručně, aby byl k dispozici pro tiskové úlohy. Další informace najdete v části „Aktualizace dostupných možností ovladače tiskárny“ na str. 35.</p> <p>Je zásobník k dispozici v ovladači tiskárny?</p>	Přejděte ke kroku 5.	Ručně přidejte zásobník do ovladače tiskárny.
<p>Krok 5 Zkontrolujte, zda je zásobník vybrán.</p> <p>Z programu, který právě používáte, zásobník vyberte. Používáte-li systém Mac OS X verze 9, ujistěte se, zda je tiskárna nastavena v aplikaci Chooser.</p> <p>Funguje zásobník správně?</p>	Problém je vyřešen.	Obratěte se na technická podpora .

Nebyl rozpoznán interní doplněk

Činnost	Ano	Ne
<p>Krok 1 Vypněte tiskárnu, vyčkejte přibližně 10 sekund a pak ji znovu zapněte.</p> <p>Funguje interní doplněk správně?</p>	Problém je vyřešen.	Přejděte ke kroku 2.
<p>Krok 2 Zkontrolujte, zda je interní doplněk správně nainstalován na řídicí desce.</p> <ul style="list-style-type: none"> a Vypněte tiskárnu pomocí vypínače a odpojte napájecí kabel z elektrické zásuvky. b Zkontrolujte, zda je interní doplněk nainstalován do správného konektoru na řídicí desce. c Připojte napájecí kabel k tiskárně a poté k řádně uzemněné zásuvce a zapněte tiskárnu. <p>Je interní doplněk správně nainstalován na řídicí desce?</p>	Přejděte ke kroku 3.	Připojte interní doplněk k řídicí desce.
<p>Krok 3 Vytiskněte stránku nastavení nabídek a zkontrolujte, jestli je interní doplněk uveden v seznamu Instalované funkce.</p> <p>Je interní doplněk uveden v seznamu na stránce nastavení nabídek?</p>	Přejděte ke kroku 4.	Interní doplněk znovu nainstalujte.
<p>Krok 4</p> <ul style="list-style-type: none"> a Zkontrolujte, zda je interní doplněk vybrán. <p>Je možné, že budete muset přidat interní doplněk do ovladače tiskárny ručně, aby byl k dispozici pro tiskové úlohy. Další informace najdete v části „Aktualizace dostupných možností ovladače tiskárny“ na str. 35.</p> <ul style="list-style-type: none"> b Znovu odešlete tiskovou úlohu. <p>Funguje interní doplněk správně?</p>	Problém je vyřešen.	Obratěte se na technická podpora .

Interní tiskový server nefunguje správně

Činnost	Ano	Ne
<p>Krok 1</p> <p>Znovu nainstalujte interní tiskový server.</p> <p>a Odeberte a znovu nainstalujte interní tiskový server. Další informace najdete v části „Instalace portu Internal Solutions Port“ na str. 19.</p> <p>b Vytiskněte stránku s nastavením a zkontrolujte, jestli je interní tiskový server uveden v seznamu instalovaných funkcí.</p> <p>Je interní tiskový server uveden v seznamu instalovaných funkcí?</p>	Přejděte ke kroku 2.	Zkontrolujte, zda tiskárna podporuje interní tiskový server. Poznámka: Interní tiskový server z jiné tiskárny nemusí v této tiskárně fungovat.
<p>Krok 2</p> <p>Zkontrolujte kabel a připojení interního tiskového serveru. Použijte správný kabel a zkontrolujte, zda je bezpečně připojen k internímu tiskovému serveru.</p> <p>Funguje interní tiskový server správně?</p>	Problém je vyřešen.	Obraťte se na technická podpora .

Problémy se zásobníkem

Činnost	Ano	Ne
<p>Krok 1</p> <p>a Otevřete zásobník a proveďte nejméně jeden z následujících kroků:</p> <ul style="list-style-type: none"> • Zkontrolujte, zda papír nebyl nesprávně podán nebo zda nedošlo k uvíznutí. • Zkontrolujte, zda jsou vodicí zářezky papíru zarovnané s vodicími zářezkami papíru na dně zásobníku. • Pokud tisknete na papír s vlastním formátem, ujistěte se, že se vodítka papíru dotýkají okrajů papíru. • Ujistěte se, že papír nepřesahuje indikátor maximálního možného naplnění papírem. • Ověřte, zda papír leží v zásobníku rovně. <p>b Zkontrolujte, zda je zásobník správně zavřen.</p> <p>Funguje zásobník?</p>	Problém je vyřešen.	Přejděte ke kroku 2.
<p>Krok 2</p> <p>a Vypněte tiskárnu, vyčkejte přibližně 10 sekund a pak ji znovu zapněte.</p> <p>b Znovu odešlete tiskovou úlohu.</p> <p>Funguje zásobník?</p>	Problém je vyřešen.	Přejděte ke kroku 3.
<p>Krok 3</p> <p>Zkontrolujte, zda je zásobník nainstalován a zda jej tiskárna rozpoznala. Vytiskněte stránku s nastavením a zkontrolujte, jestli je zásobník uveden v seznamu instalovaných funkcí.</p> <p>Je zásobník uveden na stránce nastavení nabídek?</p>	Přejděte ke kroku 4.	Znovu nainstalujte zásobník. Další informace vyhledejte v dokumentaci k nastavení dodané se zásobníkem.

Činnost	Ano	Ne
<p>Krok 4</p> <p>Ujistěte se, že je zásobník k dispozici v ovladači tiskárny.</p> <p>Poznámka: V případě potřeby přidejte zásobník do ovladače tiskárny ručně, aby byl k dispozici pro tiskové úlohy. Další informace najdete v části „Aktualizace dostupných možností ovladače tiskárny“ na str. 35.</p> <p>Je zásobník k dispozici v ovladači tiskárny?</p>	Přejděte ke kroku 5.	Ručně přidejte zásobník do ovladače tiskárny.
<p>Krok 5</p> <p>Zkontrolujte, zda je tato možnost vybrána.</p> <p>a Z aplikace, kterou právě používáte, vyberte tuto možnost. Uživatelé s operačním systémem OS X verze 9 by se měli přesvědčit, zda je tiskárna nastavena v aplikaci Chooser.</p> <p>b Znovu odešlete tiskovou úlohu.</p> <p>Funguje zásobník?</p>	Problém je vyřešen.	Obraťte se na technická podpora .

Port Internal Solutions Port nefunguje správně

Činnost	Ano	Ne
<p>Krok 1</p> <p>Zkontrolujte, zda je nainstalován port ISP (Internal Solutions Port).</p> <p>a Nainstalujte port ISP. Další informace najdete v části „Instalace portu Internal Solutions Port“ na str. 19.</p> <p>b Vytiskněte stránku s nastavením a zkontrolujte, jestli je port ISP uveden v seznamu instalovaných funkcí.</p> <p>Je port ISP uveden v seznamu instalovaných funkcí?</p>	Přejděte ke kroku 2.	Zkontrolujte, zda máte podporovaný port ISP. Poznámka: Port ISP z jiné tiskárny nemusí v této tiskárně fungovat.
<p>Krok 2</p> <p>Zkontrolujte kabel a připojení ISP.</p> <p>a Použijte správný kabel a zkontrolujte, zda je bezpečně připojen k portu ISP.</p> <p>b Zkontrolujte, zda je kabel rozhraní řešení ISP bezpečně zapojen do zásuvky na desce řadiče.</p> <p>Poznámka: Kabel rozhraní řešení ISP a zásuvka na desce řadiče jsou barevně označeny.</p> <p>Funguje port ISP správně?</p>	Problém je vyřešen.	Obraťte se na technická podpora .

Karta rozhraní USB/paralelního rozhraní nefunguje správně

Činnost	Ano	Ne
<p>Krok 1</p> <p>Zkontrolujte, zda je nainstalována karta USB nebo paralelního rozhraní.</p> <p>a Nainstalujte kartu USB nebo paralelního rozhraní. Další informace najdete v části „Instalace portu Internal Solutions Port“ na str. 19.</p> <p>b Vytiskněte stránku s nastavením a zkontrolujte, jestli je karta USB nebo paralelního rozhraní uvedena v seznamu instalovaných funkcí.</p> <p>Je karta USB nebo paralelního rozhraní uvedena v seznamu instalovaných funkcí?</p>	Přejděte ke kroku 2.	Zkontrolujte, zda máte podporovanou kartu USB nebo paralelního rozhraní. Poznámka: Karta USB nebo paralelního rozhraní z jiné tiskárny nemusí v této tiskárně fungovat.
<p>Krok 2</p> <p>Zkontrolujte připojení kabelu ke kartě USB nebo paralelního rozhraní. Použijte správný kabel a zkontrolujte, zda je bezpečně připojen ke kartě USB nebo paralelního rozhraní.</p> <p>Pracuje karta USB nebo paralelního rozhraní správně?</p>	Problém je vyřešen.	Obraťte se na technická podpora .

Potíže s podáváním papíru



Uvíznuté stránky se znovu nevytisknou

Činnost	Ano	Ne
<p>a Zapněte obnovu po zaseknutí.</p> <p>1 Na ovládacím panelu tiskárny přejděte na:</p> <p>Nastavení > OK > Obecná nastavení > OK > Obnovení tisku > OK > Obnovení po zaseknutí</p> <p>2 Stisknutím tlačítka šipka doleva nebo doprava přejděte na položku Zapnuto nebo Automaticky a potom stiskněte tlačítko OK.</p> <p>b Znovu odešlete stránky, které se nevytiskly.</p> <p>Vytiskly se zaseknuté stránky znovu?</p>	Problém je vyřešen.	Obraťte se na technická podpora .

Častá zaseknutí papíru

Činnost	Ano	Ne
<p>Krok 1</p> <p>a Vytáhněte zásobník a proveďte nejméně jeden z následujících kroků:</p> <ul style="list-style-type: none"> • Ověřte, zda papír leží v zásobníku rovně. • Zkontrolujte, zda jsou vodící zářázky papíru zarovnané s vodícími zářázkami papíru na dně zásobníku. • Zkontrolujte, že jsou vodící lišty zarovnané podle okrajů papíru. • Ujistěte se, že papír nepřesahuje indikátor maximálního možného naplnění papírem. • Zkontrolujte, zda tisknete na doporučenou velikost a typ papíru. <p>b Vložte správným způsobem zásobník. Je-li povolena funkce Napravit zaseknutí, tiskové úlohy se automaticky vytisknou znovu.</p> <p>Dochází stále často k zaseknutí papíru?</p>	Přejděte ke kroku 2.	Problém je vyřešen.
<p>Krok 2</p> <p>a Vložte papír z čerstvého balení. Poznámka: Papír zvlhnuł kvůli vysoké vlhkosti prostředí. Před použitím mějte papír uložen v originálním obalu.</p> <p>b Znovu odešlete tiskovou úlohu.</p> <p>Dochází stále často k zaseknutí papíru?</p>	Přejděte ke kroku 3.	Problém je vyřešen.
<p>Krok 3</p> <p>a Přečtěte si tipy, jak zabránit zaseknutí papíru. Další informace najdete v části „Prevence uvíznutí“ na str. 149.</p> <p>b Postupujte podle doporučení a znovu odešlete tiskovou úlohu.</p> <p>Dochází stále často k zaseknutí papíru?</p>	Obráťte se na technická podpora .	Problém je vyřešen.

Hlášení o zablokování papíru se zobrazuje i po odstranění zablokování

Činnost	Ano	Ne
<p>a Na ovládacím panelu tiskárny přejděte na:</p> <p>Další >  > Odstraňte zablokování, stiskněte OK > </p> <p>b Postupujte podle pokynů na displeji tiskárny.</p> <p>Zobrazuje se stále hlášení o zaseknutí papíru?</p>	Obráťte se na technická podpora .	Problém je vyřešen.

Řešení potíží s tiskem

Problémy s tiskem

Důvěrné a jiné pozdržené úlohy se netisknou

Činnost	Ano	Ne
<p>Krok 1</p> <p>a Na ovládacím panelu tiskárny otevřete složku pozdržených úloh a ověřte, zda je zde uvedena vaše tisková úloha.</p> <p>b Znovu odešlete tiskovou úlohu.</p> <p>Další informace najdete v části „Tisk důvěrných a jiných pozdržených úloh“ na str. 75.</p> <p>Vytisknuly se příslušné úlohy?</p>	Problém je vyřešen.	Přejděte ke kroku 2.
<p>Krok 2</p> <p>Proveďte jednu nebo více z následujících akcí:</p> <ul style="list-style-type: none"> • Odstraňte tiskovou úlohu a poté ji znovu odešlete. • Tisknete-li soubory PDF, vygenerujte nový soubor a poté jej opětovně vytiskněte. <p>Vytisknuly se příslušné úlohy?</p>	Problém je vyřešen.	Přejděte ke kroku 3.
<p>Krok 3</p> <p>a Zvětšete velikost paměti tiskárny. Proveďte jednu nebo více z následujících akcí:</p> <ul style="list-style-type: none"> • Odstraňte některé tiskové úlohy. • Nainstalujte přídatnou paměť tiskárny. <p>b Znovu odešlete tiskovou úlohu.</p> <p>Vytisknuly se příslušné úlohy?</p>	Problém je vyřešen.	Obráťte se na technická podpora .

Obálka se při tisku zalepí

Činnost	Ano	Ne
<p>a Použijte obálky, které byly uloženy v suchém prostředí.</p> <p>Poznámka: Při tisku na obálky s vysokým obsahem vlhkosti se mohou obálky zalepit.</p> <p>b Znovu odešlete tiskovou úlohu.</p> <p>Zalepuje se obálka při tisku?</p>	Obráťte se na technická podpora .	Problém je vyřešen.

Zobrazí se chybová zpráva o čtení jednotky paměti flash

Činnost	Ano	Ne
<p>Krok 1 Zkontrolujte, zda je jednotka paměti flash zasunuta do předního portu USB. Poznámka: Jednotka paměti flash nebude funkční, pokud ji zasunete do zadního portu USB.</p> <p>Je jednotka paměti flash zasunuta do předního portu USB?</p>	Přejděte ke kroku 2.	Zasuňte jednotku paměti flash do předního portu USB.
<p>Krok 2 Zkontrolujte, zda kontrolka na ovládacím panelu tiskárny bliká zeleně. Poznámka: Zelená blikající kontrolka signalizuje, že je tiskárna zaneprázdněna.</p> <p>Bliká kontrolka zeleně?</p>	Vyčkejte, až bude tiskárna opět připravena, zobrazte seznam pozdržených úloh a dokumenty vytiskněte.	Přejděte ke kroku 3.
<p>Krok 3 a Zkontrolujte, zda se na displeji nezobrazuje chybová zpráva. b Odstraňte zprávu.</p> <p>Objevuje se chybová zpráva i nadále?</p>	Přejděte ke kroku 4.	Problém je vyřešen.
<p>Krok 4 Ujistěte se, že je jednotka paměti flash podporována. Další informace o testovaných a schválených jednotkách paměti flash USB naleznete v části „Podporované jednotky flash a typy souborů“ na str. 72.</p> <p>Objevuje se chybová zpráva i nadále?</p>	Přejděte ke kroku 5.	Problém je vyřešen.
<p>Krok 5 Zkontrolujte, zda port USB nezablokoval pracovník oddělení podpory.</p> <p>Objevuje se chybová zpráva i nadále?</p>	Obraťte se na technická podpora .	Problém je vyřešen.

Tisknou se nesprávné znaky

Činnost	Ano	Ne
<p>Krok 1 Ujistěte se, že tiskárna není v režimu hexadecimálního trasování. Poznámka: Pokud se na displeji tiskárny zobrazí zpráva Připraveno k hexadecimálnímu trasování, deaktivujte režim hexadecimálního trasování tak, že tiskárnu vypnete a znovu zapnete.</p> <p>Je tiskárna je v režimu Hexadecimální trasování?</p>	Dezaktivujte režim hexadecimálního trasování.	Přejděte ke kroku 2.
<p>Krok 2 a Na ovládacím panelu tiskárny vyberte možnost Standardní síť nebo Síť [x] a pak nastavte přepínač SmartSwitch na hodnotu Zapnuto. b Znovu odešlete tiskovou úlohu.</p> <p>Tisknou se nesprávné znaky?</p>	Obraťte se na technická podpora .	Problém je vyřešen.

Úloha se tiskne z nesprávného zásobníku nebo na nesprávný papír

Činnost	Ano	Ne
<p>Krok 1</p> <p>a Zkontrolujte, zda tisknete na papír, který zásobník podporuje.</p> <p>b Znovu odešlete tiskovou úlohu.</p> <p>Byla úloha vytisknuta ze správného zásobníku nebo na správný papír?</p>	Problém je vyřešen.	Přejděte ke kroku 2.
<p>Krok 2</p> <p>a V nabídce Papír na ovládacím panelu tiskárny nastavte formát a typ papíru odpovídající papíru vloženému do zásobníku.</p> <p>b Znovu odešlete tiskovou úlohu.</p> <p>Byla úloha vytisknuta ze správného zásobníku nebo na správný papír?</p>	Problém je vyřešen.	Přejděte ke kroku 3.
<p>Krok 3</p> <p>a V závislosti na operačním systému otevřete Předvolby tisku nebo dialogové okno Tisk a pak zadejte typ papíru.</p> <p>b Znovu odešlete tiskovou úlohu.</p> <p>Byla úloha vytisknuta ze správného zásobníku nebo na správný papír?</p>	Problém je vyřešen.	Přejděte ke kroku 4.
<p>Krok 4</p> <p>a Zkontrolujte, zda nejsou zásobníky propojeny.</p> <p>b Znovu odešlete tiskovou úlohu.</p> <p>Byla úloha vytisknuta ze správného zásobníku nebo na správný papír?</p>	Problém je vyřešen.	Obraťte se na technická podpora .

Velké úlohy se nekompletují

Činnost	Ano	Ne
<p>Krok 1</p> <p>a V nabídce Dokončování na ovládacím panelu tiskárny nastavte možnost Skládání na hodnotu (1,2,3) (1,2,3).</p> <p>b Znovu odešlete tiskovou úlohu.</p> <p>Byla tisková úloha správně poskládána?</p>	Problém je vyřešen.	Přejděte ke kroku 2.
<p>Krok 2</p> <p>a V softwaru tiskárny nastavte možnost Skládat na hodnotu (1,2,3) (1,2,3).</p> <p>Poznámka: Nastavením možnosti Skládat na hodnotu (1,1,1) (2,2,2) v softwaru přepíšete nastavení v nabídce Dokončování.</p> <p>b Znovu odešlete tiskovou úlohu.</p> <p>Byla tisková úloha správně poskládána?</p>	Problém je vyřešen.	Přejděte ke kroku 3.
<p>Krok 3</p> <p>Zjednodušte tiskovou úlohu snížením počtu a velikosti písem, počtu a složitosti obrázků a počtu stránek úlohy.</p> <p>Byla tisková úloha správně poskládána?</p>	Problém je vyřešen.	Obraťte se na technická podpora .

Netisknou se soubory PDF ve více jazycích

Činnost	Ano	Ne
<p>Krok 1</p> <p>a Zkontrolujte, zda je v možnostech tisku nastaveno pro výstup PDF vnoření všech písem.</p> <p>b Vygenerujte novou úlohu PDF a pak znovu odešlete tiskovou úlohu.</p> <p>Tisknou se soubory?</p>	Problém je vyřešen.	Přejděte ke kroku 2.
<p>Krok 2</p> <p>a Dokument, který chcete vytisknout, otevřete v aplikaci Adobe Acrobat.</p> <p>b Klepněte na možnosti Soubor >Tisk >Pokročilé >Tisknout jako obrázek >OK >OK.</p> <p>Tisknou se soubory?</p>	Problém je vyřešen.	Obraťte se na technickou podporu .

Tisk úlohy trvá déle, než je obvyklé

Činnost	Ano	Ne
<p>Krok 1</p> <p>Umožňuje změnit ekologická nastavení tiskárny.</p> <p>a Na ovládacím panelu tiskárny přejděte na: Nastavení >Obecná nastavení</p> <p>b Vyberte možnost Eco-Mode nebo Tichý režim a pak vyberte možnost Vypnuto.</p> <p>Poznámka: Zakázání režimu Eco-Mode nebo Tichého režimu může zvýšit spotřebu energie, spotřebního materiálu nebo obojího.</p> <p>Vytiskla se úloha?</p>	Problém je vyřešen.	Přejděte ke kroku 2.
<p>Krok 2</p> <p>Snižte počet a velikost použitých písem, počet a složitost obrázků a počet stránek tiskové úlohy v tiskové úloze a pak úlohu odešlete znovu.</p> <p>Vytiskla se úloha?</p>	Problém je vyřešen.	Přejděte ke kroku 3.
<p>Krok 3</p> <p>a Odstraňte pozdržené úlohy uložené v paměti tiskárny.</p> <p>b Znovu odešlete tiskovou úlohu.</p> <p>Vytiskla se úloha?</p>	Problém je vyřešen.	Přejděte ke kroku 4.
<p>Krok 4</p> <p>a Zakažte funkci Ochrana stránky. Na ovládacím panelu tiskárny přejděte na: Nastavení >Obecná nastavení >Obnovení tisku >Ochrana stránky >Vypnuto</p> <p>b Znovu odešlete tiskovou úlohu.</p> <p>Vytiskla se úloha?</p>	Problém je vyřešen.	Přejděte ke kroku 5.

Činnost	Ano	Ne
Krok 5 Nainstalujte dodatečnou paměť tiskárny a znovu odešlete tiskovou úlohu. Vytiskla se úloha?	Problém je vyřešen.	Obráťte se na technická podpora .

Tiskové úlohy se netisknou

Činnost	Ano	Ne
Krok 1 a V dokumentu, který se chystáte vytisknout, otevřete dialogové okno Tisk a zkontrolujte, zda jste vybrali správnou tiskárnu. Poznámka: Pokud tiskárna není nastavena jako výchozí, musíte vybrat tiskárnu pro každý soubor, který chcete tisknout. b Znovu odešlete tiskovou úlohu. Tisknou se úlohy?	Problém je vyřešen.	Přejděte ke kroku 2.
Krok 2 a Zkontrolujte, zda je tiskárna zapojena do sítě a zapnuta a zda se na displeji tiskárny zobrazuje zpráva Připraveno . b Znovu odešlete tiskovou úlohu. Tisknou se úlohy?	Problém je vyřešen.	Přejděte ke kroku 3.
Krok 3 Pokud se na displeji tiskárny zobrazí chybová zpráva, vymažte ji. Poznámka: Po vymazání právy bude tiskárna pokračovat v tisku. Tisknou se úlohy?	Problém je vyřešen.	Přejděte ke kroku 4.
Krok 4 a Zkontrolujte, zda jsou porty (USB, sériový nebo Ethernet) funkční a zda jsou kabely bezpečně připojeny k počítači a k tiskárně. Poznámka: Další informace vyhledejte v dokumentaci k nastavení dodané s tiskárnou. b Znovu odešlete tiskovou úlohu. Tisknou se úlohy?	Problém je vyřešen.	Přejděte ke kroku 5.
Krok 5 a Vypněte tiskárnu, vyčkejte přibližně 10 sekund a pak ji znovu zapněte. b Znovu odešlete tiskovou úlohu. Tisknou se úlohy?	Problém je vyřešen.	Přejděte ke kroku 6.

Činnost	Ano	Ne
<p>Krok 6</p> <p>a Odinstalujte a znovu nainstalujte software tiskárny. Další informace najdete v části „Instalace softwaru tiskárny“ na str. 34.</p> <p>Poznámka: Další informace naleznete na stránkách http://support.dell.com.</p> <p>b Znovu odešlete tiskovou úlohu.</p> <p>Tisknou se úlohy?</p>	Problém je vyřešen.	Obráťte se na technická podpora .

Tisk se zpomaluje

Poznámky:

- Při tisku pomocí úzkého papíru tiskárna tiskne sníženou rychlostí, aby nedošlo k poškození zapékače.
- Rychlost tiskárny může být snížena při dlouhodobém tisku nebo při tisku při zvýšené teplotě.

Činnost	Ano	Ne
<p>a Zkontrolujte, zda velikost papíru založenému v zásobníku odpovídá typu zapékače:</p> <p>Poznámka: Informace o podporovaném typu zapékače naleznete na štítku na zapékači.</p> <p>b Znovu odešlete tiskovou úlohu.</p> <p>Zvýšila se rychlost tisku?</p>	Problém je vyřešen.	Obráťte se na technická podpora nebo na prodejce tiskáren Dell.

Propojování zásobníků nefunguje

Poznámky:

- Zásobníky mohou rozpoznat délku papíru.
- Univerzální podavač formát papíru automaticky nerozpozná. Formát je nutné nastavit v nabídce Formát/typ papíru.

Činnost	Ano	Ne
<p>Krok 1</p> <p>a Otevřete zásobníky a zkontrolujte, zda obsahují papír stejného formátu a typu.</p> <ul style="list-style-type: none"> • Zkontrolujte, zda jsou vodící lišty papíru ve správné poloze pro formát papíru založeného v jednotlivých zásobnících. • Zkontrolujte, zda jsou vodící zářezky papíru zarovnané s vodícími zářezkami papíru na dně zásobníku. <p>b Znovu odešlete tiskovou úlohu.</p> <p>Připojily se zásobníky správně?</p>	Problém je vyřešen.	Přejděte ke kroku 2.

Činnost	Ano	Ne
<p>Krok 2</p> <p>a V nabídce Papír na ovládacím panelu tiskárny nastavte typ a formát papíru odpovídající papíru vloženému do zásobníku, který chcete propojit.</p> <p>Poznámka: Formát a typ papíru v připojovaných zásobnících musí být shodné.</p> <p>b Znovu odešlete tiskovou úlohu.</p> <p>Připojily se zásobníky správně?</p>	Problém je vyřešen.	Obráťte se na technická podpora .

Vyskytují se neočekávané konce stránek

Činnost	Ano	Ne
<p>Krok 1</p> <p>Upravte nastavení časového limitu tisku.</p> <p>a Na ovládacím panelu tiskárny přejděte na: Nastavení >Obecná nastavení >Časové limity >Časový limit tisku</p> <p>b Vyberte vyšší nastavení a poté stiskněte tlačítko .</p> <p>c Znovu odešlete tiskovou úlohu.</p> <p>Vytisknul se soubor správně?</p>	Problém je vyřešen.	Přejděte ke kroku 2.
<p>Krok 2</p> <p>a Zkontrolujte ruční konce stránek v předloze.</p> <p>b Znovu odešlete tiskovou úlohu.</p> <p>Vytisknul se soubor správně?</p>	Problém je vyřešen.	Obráťte se na technická podpora .

Problémy s kvalitou tisku

Znaky mají zubaté nebo nestejně okraje

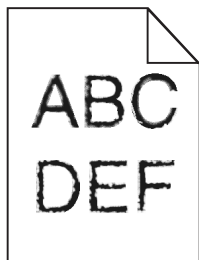

Činnost	Ano	Ne
<p>Krok 1</p> <p>a Vytiskněte si seznam ukázek písem, abyste ověřili, zda používáte písma podporovaná tiskárnou.</p> <p>1 Na ovládacím panelu tiskárny přejděte na: Nabídky > Zprávy > Tisk písem</p> <p>2 Zvolte Písma PCL nebo Písma PostScript.</p> <p>b Znovu odešlete tiskovou úlohu.</p> <p>Používáte písma podporovaná tiskárnou?</p>	Přejděte ke kroku 2.	Vyberte písmo podporované tiskárnou.
<p>Krok 2</p> <p>Zkontrolujte, zda tiskárna podporuje písma instalovaná v počítači.</p> <p>Podporuje tiskárna písma instalovaná v počítači?</p>	Problém je vyřešen.	Obráťte se na technická podpora .

Oříznuté stránky nebo obrázky

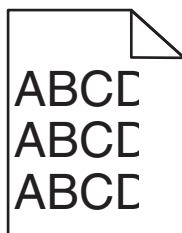

Činnost	Ano	Ne
<p>Krok 1</p> <p>a Posuňte vodící lišty šířky a délky v zásobníku do polohy odpovídající vloženému papíru.</p> <p>b Znovu odešlete tiskovou úlohu.</p> <p>Je stránka nebo obrázek oříznutý?</p>	Přejděte ke kroku 2.	Problém je vyřešen.
<p>Krok 2</p> <p>V nabídce Papír na ovládacím panelu tiskárny nastavte typ a formát papíru odpovídající papíru vloženému do zásobníku.</p> <p>Odpovídá formát a typ papíru papíru vloženému do zásobníku?</p>	Přejděte ke kroku 3.	<p>Provedte jednu nebo více z následujících akcí:</p> <ul style="list-style-type: none"> • Zadejte formát papíru v nastavení zásobníku tak, aby odpovídal papíru založenému do zásobníku. • Změňte papír vložený do zásobníku tak, aby odpovídal formátu papíru zadanému v nastavení zásobníku.

Činnost	Ano	Ne
<p>Krok 3</p> <p>a Zadejte formát papíru z dialogového okna Předvolby tisku nebo Tisk (podle operačního systému).</p> <p>b Znovu odešlete tiskovou úlohu.</p> <p>Je stránka nebo obrázek oříznutý?</p>	Přejděte ke kroku 4.	Problém je vyřešen.
<p>Krok 4</p> <p>a Znovu nainstalujte zobrazovací válec.</p> <p>1 Vyjměte tonerovou kazetu.</p> <p>2 Vyjměte zobrazovací jednotku.</p> <p>Výstraha—nebezpečí poškození: Nevystavujte zobrazovací jednotku přímému světlu na více než 10 minut. Delší vystavení přímému světlu může způsobit problémy s kvalitou tisku.</p> <p>3 Nainstalujte zobrazovací jednotku a poté kazetu.</p> <p>b Znovu odešlete tiskovou úlohu.</p> <p>Je stránka nebo obrázek oříznutý?</p>	Obraťte se na technická podpora .	Problém je vyřešen.

Na výtiscích se zobrazují komprimované obrázky

Činnost	Ano	Ne
<p>a Zkontrolujte, zda velikost papíru založenému v zásobníku odpovídá typu zapékače:</p> <p>Poznámka: Informace o podporovaném typu zapékače naleznete na štítku na zapékači.</p> <p>b Znovu odešlete tiskovou úlohu.</p> <p>Zobrazují se stále komprimované obrázky?</p>	Obraťte se na technická podpora nebo na prodejce tiskáren Dell.	Problém je vyřešen.

Na výtisku se objevuje šedé pozadí

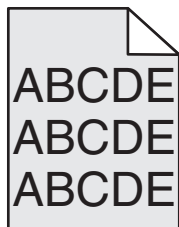

Činnost	Ano	Ne
<p>Krok 1</p> <p>a V nabídce Kvalita na ovládacím panelu tiskárny snižte sytost toneru.</p> <p>Poznámka: 8 je výchozí nastavení výrobce.</p> <p>b Znovu odešlete tiskovou úlohu.</p> <p>Zmizelo z výtisků šedé pozadí?</p>	Problém je vyřešen.	Přejděte ke kroku 2.

Činnost	Ano	Ne
<p>Krok 2 Znovu nainstalujte zobrazovací jednotku a tonerovou kazetu.</p> <p>a Vyměňte tonerovou kazetu. b Vyměňte zobrazovací jednotku.</p> <p>Výstraha—nebezpečí poškození: Nevystavujte zobrazovací jednotku přímému světlu na více než 10 minut. Delší vystavení přímému světlu může způsobit problémy s kvalitou tisku.</p> <p>c Nainstalujte zobrazovací jednotku a poté kazetu. d Znovu odešlete tiskovou úlohu.</p> <p>Zmizelo z výtisků šedé pozadí?</p>	Problém je vyřešen.	Přejděte ke kroku 3.
<p>Krok 3 Vyměňte zobrazovací jednotku a odešlete tiskovou úlohu znovu.</p> <p>Zmizelo z výtisků šedé pozadí?</p>	Problém je vyřešen.	Obraťte se na technická podpora .

Na výtiscích se objevují vodorovná prázdná místa

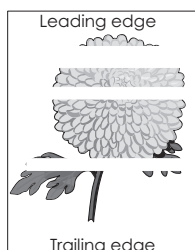

Činnost	Ano	Ne
<p>Krok 1 a Zkontrolujte, zda program používá správný vzorek výplně. b Znovu odešlete tiskovou úlohu.</p> <p>Objevují se na výtiscích vodorovná prázdná místa?</p>	Přejděte ke kroku 2.	Problém je vyřešen.
<p>Krok 2 a Vložte do zvoleného zásobníku nebo podavače doporučený typ papíru. b Znovu odešlete tiskovou úlohu.</p> <p>Objevují se na výtiscích vodorovná prázdná místa?</p>	Přejděte ke kroku 3.	Problém je vyřešen.

Činnost	Ano	Ne
<p>Krok 3</p> <p>a Rozprostřete toner v zobrazovací jednotce.</p> <ol style="list-style-type: none"> 1 Vyměňte tonerovou kazetu a potom zobrazovací jednotku. 2 Zatřeste zobrazovací jednotkou. <p>Výstraha—nebezpečí poškození: Nevystavujte zobrazovací jednotku přímému světlu na více než 10 minut. Delší vystavení přímému světlu může způsobit problémy s kvalitou tisku.</p> <ol style="list-style-type: none"> 3 Znovu nainstalujte zobrazovací jednotku a poté kazetu. <p>b Znovu odešlete tiskovou úlohu.</p> <p>Objevují se na výtiscích vodorovná prázdná místa?</p>	Přejděte ke kroku 4.	Problém je vyřešen.
<p>Krok 4</p> <p>Vyměňte zobrazovací jednotku a odešlete tiskovou úlohu znovu.</p> <p>Objevují se na výtiscích vodorovná prázdná místa?</p>	Obraťte se na technická podpora .	Problém je vyřešen.

Nesprávné okraje na výtiscích

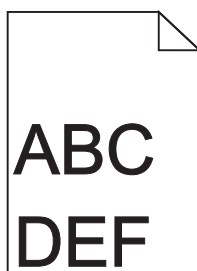

Činnost	Ano	Ne
<p>Krok 1</p> <p>a Posuňte vodítka v zásobníku do polohy odpovídající formátu vloženého papíru.</p> <p>b Znovu odešlete tiskovou úlohu.</p> <p>Jsou okraje správné?</p>	Problém je vyřešen.	Přejděte ke kroku 2.
<p>Krok 2</p> <p>V nabídce Papír na ovládacím panelu tiskárny nastavte formát papíru odpovídající papíru vloženému do zásobníku.</p> <p>Odpovídá formát papíru vloženému do zásobníku?</p>	Přejděte ke kroku 3.	<p>Proveďte jednu nebo více z následujících akcí:</p> <ul style="list-style-type: none"> • Zadejte formát papíru v nastavení zásobníku tak, aby odpovídal papíru založenému do zásobníku. • Změňte papír vložený do zásobníku tak, aby odpovídal formátu papíru zadanému v nastavení zásobníku.

Činnost	Ano	Ne
<p>Krok 3</p> <p>a Zadejte formát papíru z dialogového okna Předvolby tisku nebo Tisk (podle operačního systému).</p> <p>b Znovu odešlete tiskovou úlohu.</p> <p>Jsou okraje správné?</p>	Problém je vyřešen.	Obráťte se na technická podpora .

Zvlhňný papír

Činnost	Ano	Ne
<p>Krok 1</p> <p>Posuňte vodicí lišty šířky a délky v zásobníku do polohy odpovídající formátu vloženého papíru.</p> <p>Jsou vodicí lišty šířky a délky správně nastaveny?</p>	Přejděte ke kroku 2.	Nastavte vodicí lišty šířky a délky.
<p>Krok 2</p> <p>V nabídce Papír na ovládacím panelu tiskárny nastavte typ a gramáž papíru odpovídající papíru vloženému do zásobníku.</p> <p>Odpovídá typ a gramáž papíru typu a gramáži papíru vloženému do zásobníku?</p>	Přejděte ke kroku 3.	Zadejte typ a gramáž papíru v nastavení zásobníku tak, aby odpovídaly papíru vloženému do zásobníku.
<p>Krok 3</p> <p>a Zadejte typ a gramáž papíru z dialogového okna Předvolby tisku nebo Tisk (podle operačního systému).</p> <p>b Znovu odešlete tiskovou úlohu.</p> <p>Je papír stále zkroucený?</p>	Přejděte ke kroku 4.	Problém je vyřešen.
<p>Krok 4</p> <p>a Vyjměte papír ze zásobníku a obraťte ho.</p> <p>b Znovu odešlete tiskovou úlohu.</p> <p>Je papír stále zkroucený?</p>	Přejděte ke kroku 5.	Problém je vyřešen.
<p>Krok 5</p> <p>a Vložte papír z čerstvého balení.</p> <p>Poznámka: Papír zvlhnul kvůli vysoké vlhkosti prostředí. Před použitím mějte papír uložen v originálním obalu.</p> <p>b Znovu odešlete tiskovou úlohu.</p> <p>Je papír stále zkroucený?</p>	Obráťte se na technická podpora .	Problém je vyřešen.

Chyby tisku

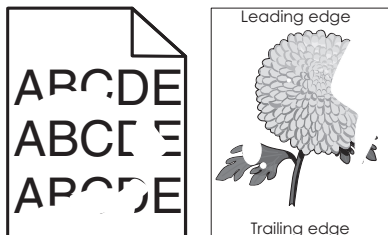

Činnost	Ano	Ne
<p>Krok 1</p> <p>a Posuňte vodící lišty šířky a délky v zásobníku do polohy odpovídající formátu papíru vloženému do zásobníku.</p> <p>b Znovu odešlete tiskovou úlohu.</p> <p>Objevují se stále chyby tisku?</p>	Přejděte ke kroku 2.	Problém je vyřešen.
<p>Krok 2</p> <p>V nabídce Papír na ovládacím panelu tiskárny nastavte typ a formát papíru odpovídající papíru vloženému do zásobníku.</p> <p>Odpovídá nastavení tiskárny typu a gramáži papíru vloženému do zásobníku?</p>	Přejděte ke kroku 3.	Zadejte formát a typ papíru v nastavení zásobníku tak, aby odpovídaly papíru vloženému do zásobníku.
<p>Krok 3</p> <p>a Zadejte typ a gramáž papíru z dialogového okna Předvolby tisku nebo Tisk (podle operačního systému).</p> <p>b Znovu odešlete tiskovou úlohu.</p> <p>Objevují se stále chyby tisku?</p>	Přejděte ke kroku 4.	Problém je vyřešen.
<p>Krok 4</p> <p>Zkontrolujte, zda má papír vložený do zásobníku texturu nebo drsný povrch.</p> <p>Tisknete na papír s texturou nebo na drsný papír?</p>	V nabídce Papír na ovládacím panelu tiskárny nastavte texturu papíru odpovídající papíru vloženému do zásobníku.	Přejděte ke kroku 5.
<p>Krok 5</p> <p>a Vložte papír z čerstvého balení.</p> <p>Poznámka: Papír zvlhnul kvůli vysoké vlhkosti prostředí. Před použitím mějte papír uložen v originálním obalu.</p> <p>b Znovu odešlete tiskovou úlohu.</p> <p>Objevují se stále chyby tisku?</p>	Přejděte ke kroku 6.	Problém je vyřešen.
<p>Krok 6</p> <p>Vyměňte zobrazovací jednotku a odešlete tiskovou úlohu znovu.</p> <p>Objevují se stále chyby tisku?</p>	Obraťte se na technická podpora nebo na prodejce tiskáren Dell.	Problém je vyřešen.

Tisk je příliš tmavý

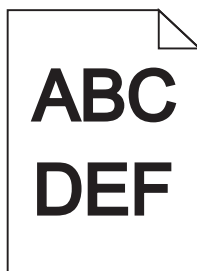

Činnost	Ano	Ne
<p>Krok 1</p> <p>a V nabídce Kvalita na ovládacím panelu tiskárny snižte sytost toneru.</p> <p>Poznámka: 8 je výchozí nastavení výrobce.</p> <p>b Znovu odešlete tiskovou úlohu.</p> <p>Je tisk stále příliš tmavý?</p>	Přejděte ke kroku 2.	Problém je vyřešen.
<p>Krok 2</p> <p>a V nabídce Papír na ovládacím panelu tiskárny nastavte typ, texturu a gramáž papíru odpovídající papíru vloženému do zásobníku.</p> <p>b Znovu odešlete tiskovou úlohu.</p> <p>Je zásobník nastavený na typ, texturu a gramáž vloženého papíru?</p>	Přejděte ke kroku 3.	<p>Proveďte jednu nebo více z následujících akcí:</p> <ul style="list-style-type: none"> • Zadejte typ, texturu a gramáž papíru v nastavení zásobníku tak, aby odpovídaly papíru vloženému do zásobníku. • Změňte papír vložený do zásobníku tak, aby odpovídal typu, textuře a gramáži papíru zadanému v nastavení zásobníku.
<p>Krok 3</p> <p>a Zadejte typ, texturu a gramáž papíru z dialogového okna Předvolby tisku nebo Tisk (podle operačního systému).</p> <p>b Znovu odešlete tiskovou úlohu.</p> <p>Je tisk stále příliš tmavý?</p>	Přejděte ke kroku 4.	Problém je vyřešen.
<p>Krok 4</p> <p>Zkontrolujte, zda má papír vložený do zásobníku texturu nebo drsný povrch.</p> <p>Tisknete na papír s texturou nebo na drsný papír?</p>	V nabídce Textura papíru ovládacího panelu tiskárny změňte nastavení textury papíru tak, aby odpovídalo papíru, na který tisknete.	Přejděte ke kroku 5.

Činnost	Ano	Ne
Krok 5 a Vložte papír z čerstvého balení. Poznámka: Papír zvlhnuł kvůli vysoké vlhkosti prostředí. Před použitím mějte papír uložen v originálním obalu. b Znovu odešlete tiskovou úlohu. Je tisk stále příliš tmavý?	Přejděte ke kroku 6.	Problém je vyřešen.
Krok 6 Vyměňte zobrazovací jednotku a odešlete tiskovou úlohu znovu. Je tisk stále příliš tmavý?	Obraťte se na technická podpora .	Problém je vyřešen.

Tisk je příliš světlý

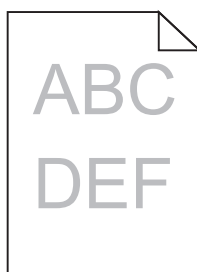

Činnost	Ano	Ne
Krok 1 a V nabídce Kvalita na ovládacím panelu tiskárny zvyšte sytost toneru. Poznámka: 8 je výchozí nastavení výrobce. b Znovu odešlete tiskovou úlohu. Je tisk stále příliš světlý?	Přejděte ke kroku 2.	Problém je vyřešen.
Krok 2 V nabídce Papír na ovládacím panelu tiskárny nastavte typ, texturu a gramáž papíru odpovídající papíru vloženému do zásobníku. Je zásobník nastavený na typ, texturu a gramáž vloženého papíru?	Přejděte ke kroku 3.	Změňte typ, texturu a gramáž papíru tak, aby odpovídaly papíru vloženému do zásobníku.
Krok 3 a Zadejte typ, texturu a gramáž papíru z dialogového okna Předvolby tisku nebo Tisk (podle operačního systému). b Znovu odešlete tiskovou úlohu. Je tisk stále příliš světlý?	Přejděte ke kroku 4.	Problém je vyřešen.
Krok 4 Zkontrolujte, zda papír nemá texturu nebo drsný povrch. Tisknete na papír s texturou nebo na drsný papír?	V nabídce Textura papíru ovládacího panelu tiskárny změňte nastavení textury papíru tak, aby odpovídalo papíru, na který tisknete.	Přejděte ke kroku 5.

Činnost	Ano	Ne
<p>Krok 5</p> <p>a Vložte papír z čerstvého balení.</p> <p>Poznámka: Papír zvlhnuł kvůli vysoké vlhkosti prostředí. Před použitím mějte papír uložen v originálním obalu.</p> <p>b Znovu odešlete tiskovou úlohu.</p> <p>Je tisk stále příliš světlý?</p>	Přejděte ke kroku 6.	Problém je vyřešen.
<p>Krok 6</p> <p>a Rozprostřete toner v zobrazovací jednotce.</p> <ol style="list-style-type: none"> 1 Vyjměte tonerovou kazetu a potom zobrazovací jednotku. 2 Zatřeste zobrazovací jednotkou. <p>Výstraha—nebezpečí poškození: Nevystavujte zobrazovací jednotku přímému světlu na více než 10 minut. Delší vystavení přímému světlu může způsobit problémy s kvalitou tisku.</p> <ol style="list-style-type: none"> 3 Nainstalujte zobrazovací jednotku a poté kazetu. <p>b Znovu odešlete tiskovou úlohu.</p> <p>Je tisk stále příliš světlý?</p>	Přejděte ke kroku 7.	Problém je vyřešen.
<p>Krok 7</p> <p>Vyměňte zobrazovací jednotku a odešlete tiskovou úlohu znovu.</p> <p>Je tisk stále příliš světlý?</p>	Obraťte se na technická podpora .	Problém je vyřešen.

Tiskárna tiskne prázdné stránky

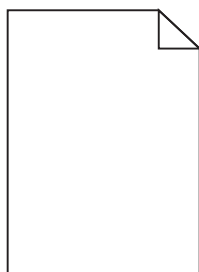

Činnost	Ano	Ne
<p>Krok 1</p> <p>a Zkontrolujte, zda na zobrazovací jednotce nezůstal balicí materiál.</p> <ol style="list-style-type: none"> 1 Vyjměte tonerovou kazetu a potom zobrazovací jednotku. 2 Zkontrolujte, zda byl ze zobrazovací jednotky správně odstraněn balicí materiál. <p>Výstraha—nebezpečí poškození: Nevystavujte zobrazovací jednotku přímému světlu na více než 10 minut. Delší vystavení přímému světlu může způsobit problémy s kvalitou tisku.</p> <ol style="list-style-type: none"> 3 Znovu nainstalujte zobrazovací jednotku a poté kazetu. <p>b Znovu odešlete tiskovou úlohu.</p> <p>Tiskne tiskárna stále prázdné stránky?</p>	Přejděte ke kroku 2.	Problém je vyřešen.
<p>Krok 2</p> <p>a Rozprostřete toner v zobrazovací jednotce.</p> <ol style="list-style-type: none"> 1 Vyjměte tonerovou kazetu a potom zobrazovací jednotku. 2 Zatřeste zobrazovací jednotkou. <p>Výstraha—nebezpečí poškození: Nevystavujte zobrazovací jednotku přímému světlu na více než 10 minut. Delší vystavení přímému světlu může způsobit problémy s kvalitou tisku.</p> <ol style="list-style-type: none"> 3 Znovu nainstalujte zobrazovací jednotku a poté kazetu. <p>b Znovu odešlete tiskovou úlohu.</p> <p>Tiskne tiskárna stále prázdné stránky?</p>	Přejděte ke kroku 3.	Problém je vyřešen.
<p>Krok 3</p> <p>Vyměňte zobrazovací jednotku a odešlete tiskovou úlohu znovu.</p> <p>Tiskne tiskárna stále prázdné stránky?</p>	Obraťte se na technická podpora .	Problém je vyřešen.

Tiskárna tiskne stránky vytištěné černou barvou

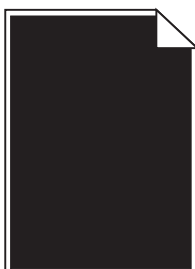

Činnost	Ano	Ne
<p>Krok 1</p> <p>a Znovu nainstalujte zobrazovací válec.</p> <p>1 Vyjměte tonerovou kazetu a potom zobrazovací jednotku.</p> <p>Výstraha—nebezpečí poškození: Nevystavujte zobrazovací jednotku přímému světlu na více než 10 minut. Delší vystavení přímému světlu může způsobit problémy s kvalitou tisku.</p> <p>2 Nainstalujte zobrazovací jednotku a poté kazetu.</p> <p>b Znovu odešlete tiskovou úlohu.</p> <p>Tiskne tiskárna stránky vytištěné černou barvou?</p>	Přejděte ke kroku 2.	Problém je vyřešen.
<p>Krok 2</p> <p>Vyměňte zobrazovací jednotku a odešlete tiskovou úlohu znovu.</p> <p>Tiskne tiskárna stránky vytištěné černou barvou?</p>	Obraťte se na technická podpora .	Problém je vyřešen.

Na výtisku se zobrazují opakované vady

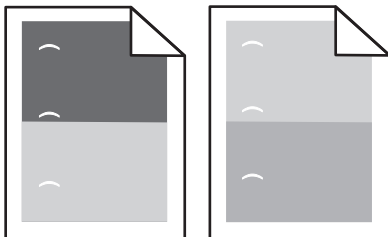

Činnost	Ano	Ne
<p>Krok 1</p> <p>a Pokud se vzdálenost mezi vadami rovná jedné z následujících uvedených hodnot, vyměňte fotoválec:</p> <ul style="list-style-type: none"> • 47,8 mm (1,88 palce) • 96,8 mm (3,81 palce) • 28,5 mm (1,12 palce) <p>b Znovu odešlete tiskovou úlohu.</p> <p>Zobrazují se na výtisku stále opakované vady?</p>	Přejděte ke kroku 2.	Problém je vyřešen.
<p>Krok 2</p> <p>a Pokud se vzdálenost mezi vadami rovná jedné z následujících uvedených hodnot, vyměňte zapékač:</p> <ul style="list-style-type: none"> • 94,25 mm (3,71 palce) • 95,2 mm (3,75 palce) <p>b Znovu odešlete tiskovou úlohu.</p> <p>Zobrazují se na výtisku stále opakované vady?</p>	Obraťte se na technická podpora .	Problém je vyřešen.

Na výtisku se zobrazují „duchové“

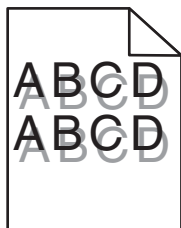

Činnost	Ano	Ne
<p>Krok 1 Vložte do zásobníku papír správného typu a gramáže.</p> <p>Je v zásobníku vložený papír správného typu a gramáže?</p>	Přejděte ke kroku 2.	Vložte do zásobníku papír správného typu a gramáže.
<p>Krok 2 V nabídce Papír na ovládacím panelu tiskárny nastavte typ a gramáž papíru odpovídající papíru vloženému do zásobníku.</p> <p>Je zásobník nastavený na typ a gramáž vloženého papíru?</p>	Přejděte ke kroku 3.	Změňte papír vložený do zásobníku tak, aby odpovídal typu a gramáži papíru zadanému v nastavení zásobníku.
<p>Krok 3</p> <p>a Zadejte typ a gramáž papíru z dialogového okna Předvolby tisku nebo Tisk (podle operačního systému).</p> <p>b Znovu odešlete tiskovou úlohu.</p> <p>Zobrazují se na výtiscích stále „duchové“?</p>	Přejděte ke kroku 4.	Problém je vyřešen.
<p>Krok 4 Vyměňte zobrazovací jednotku a odešlete tiskovou úlohu znovu.</p> <p>Zobrazují se na výtiscích stále „duchové“?</p>	Obraťte se na technická podpora .	Problém je vyřešen.

Šikmý tisk

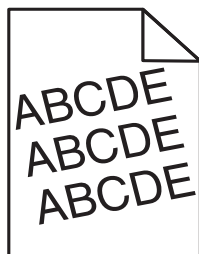

Činnost	Ano	Ne
<p>Krok 1</p> <p>a Posuňte vodící lišty šířky a délky v zásobníku do polohy odpovídající formátu vloženého papíru.</p> <p>b Znovu odešlete tiskovou úlohu.</p> <p>Je tisk stále šikmý?</p>	Přejděte ke kroku 2.	Problém je vyřešen.

Činnost	Ano	Ne
<p>Krok 2</p> <p>a Zkontrolujte, zda tisknete na papír, který zásobník podporuje.</p> <p>b Znovu odešlete tiskovou úlohu.</p> <p>Je tisk stále šikmý?</p>	<p>Obraťte se na technická podpora.</p>	<p>Problém je vyřešen.</p>

Na výtisku se objevují vodorovné pruhované čáry

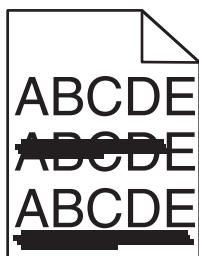

Činnost	Ano	Ne
<p>Krok 1</p> <p>a Zadejte zásobník nebo podavač z dialogového okna Předvolby tisku nebo Tisk (podle operačního systému).</p> <p>b Znovu odešlete tiskovou úlohu.</p> <p>Objevují se na výtiscích vodorovné pruhované čáry?</p>	<p>Přejděte ke kroku 2.</p>	<p>Problém je vyřešen.</p>
<p>Krok 2</p> <p>V nabídce Papír na ovládacím panelu tiskárny nastavte typ a gramáž papíru odpovídající papíru vloženému do zásobníku.</p> <p>Odpovídá typ a gramáž papíru typu a gramáži papíru vloženému do zásobníku?</p>	<p>Přejděte ke kroku 3.</p>	<p>Změňte typ a gramáž papíru tak, aby odpovídaly papíru vloženému do zásobníku.</p>
<p>Krok 3</p> <p>a Vložte papír z čerstvého balení.</p> <p>Poznámka: Papír zvlhnul kvůli vysoké vlhkosti prostředí. Před použitím mějte papír uložen v originálním obalu.</p> <p>b Znovu odešlete tiskovou úlohu.</p> <p>Objevují se na výtiscích vodorovné pruhované čáry?</p>	<p>Přejděte ke kroku 4.</p>	<p>Problém je vyřešen.</p>
<p>Krok 4</p> <p>a Znovu nainstalujte zobrazovací válec.</p> <p>1 Vyjměte tonerovou kazetu a potom zobrazovací jednotku.</p> <p>Výstraha—nebezpečí poškození: Nevystavujte zobrazovací jednotku přímému světlu na více než 10 minut. Delší vystavení přímému světlu může způsobit problémy s kvalitou tisku.</p> <p>2 Nainstalujte zobrazovací jednotku a poté kazetu.</p> <p>b Znovu odešlete tiskovou úlohu.</p> <p>Objevují se na výtiscích vodorovné pruhované čáry?</p>	<p>Přejděte ke kroku 5.</p>	<p>Problém je vyřešen.</p>

Činnost	Ano	Ne
<p>Krok 5 Vyměňte zobrazovací jednotku a odešlete tiskovou úlohu znovu.</p> <p>Objevují se na výtiscích vodorovné pruhované čáry?</p>	<p>Obraťte se na technická podpora.</p>	<p>Problém je vyřešen.</p>

Na výtisku se objevují svislé pruhované čáry

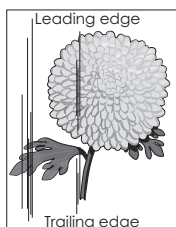
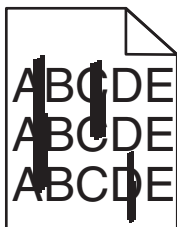

Činnost	Ano	Ne
<p>Krok 1</p> <p>a Zadejte typ, texturu a gramáž papíru z dialogového okna Předvolby tisku nebo Tisk (podle operačního systému).</p> <p>b Znovu odešlete tiskovou úlohu.</p> <p>Objevují se na výtiscích svislé pruhované čáry?</p>	<p>Přejděte ke kroku 2.</p>	<p>Problém je vyřešen.</p>
<p>Krok 2</p> <p>V nabídce Papír na ovládacím panelu tiskárny nastavte texturu, typ a gramáž papíru odpovídající papíru vloženému do zásobníku.</p> <p>Odpovídá textura, typ a gramáž papíru papíru vloženému do zásobníku?</p>	<p>Přejděte ke kroku 3.</p>	<p>Proveďte jednu nebo více z následujících akcí:</p> <ul style="list-style-type: none"> • Zadejte texturu, typ a gramáž papíru v nastavení zásobníku tak, aby odpovídaly papíru vloženému do zásobníku. • Změňte papír vložený do zásobníku tak, aby odpovídal textuře, typu a gramáži papíru zadanému v nastavení zásobníku.
<p>Krok 3</p> <p>a Vložte papír z čerstvého balení.</p> <p>Poznámka: Papír zvlhnul kvůli vysoké vlhkosti prostředí. Před použitím mějte papír uložen v originálním obalu.</p> <p>b Znovu odešlete tiskovou úlohu.</p> <p>Objevují se na výtiscích svislé pruhované čáry?</p>	<p>Přejděte ke kroku 4.</p>	<p>Problém je vyřešen.</p>

Činnost	Ano	Ne
<p>Krok 4</p> <p>a Znovu nainstalujte zobrazovací válec.</p> <p>1 Vyměňte tonerovou kazetu a potom zobrazovací jednotku.</p> <p>Výstraha—nebezpečí poškození: Nevystavujte zobrazovací jednotku přímému světlu na více než 10 minut. Delší vystavení přímému světlu může způsobit problémy s kvalitou tisku.</p> <p>2 Nainstalujte zobrazovací jednotku a poté kazetu.</p> <p>b Znovu odešlete tiskovou úlohu.</p> <p>Objevují se na výtiscích svislé pruhované čáry?</p>	Přejděte ke kroku 5.	Problém je vyřešen.
<p>Krok 5</p> <p>Vyměňte zobrazovací jednotku a odešlete tiskovou úlohu znovu.</p> <p>Objevují se na výtiscích svislé pruhované čáry?</p>	Obraťte se na technická podpora nebo na prodejce tiskáren Dell.	Problém je vyřešen.

Kvalita tisku na průhlednou fólii je špatná

Činnost	Ano	Ne
<p>Krok 1</p> <p>V nabídce Papír na ovládacím panelu tiskárny nastavte typ papíru odpovídající papíru vloženému do zásobníku.</p> <p>Je typ papíru pro zásobník nastaven na průhledné fólie?</p>	Přejděte ke kroku 2.	Nastavte typ papíru na průhledné fólie.
<p>Krok 2</p> <p>a Zkontrolujte, zda používáte doporučený typ průhledných fólií.</p> <p>b Znovu odešlete tiskovou úlohu.</p> <p>Je kvalita tisku stále špatná?</p>	Obraťte se na technická podpora .	Problém je vyřešen.

Na výtiscích se objevují částečky toneru

Činnost	Ano	Ne
<p>Vyměňte zobrazovací jednotku a odešlete tiskovou úlohu znovu.</p> <p>Objevují se na výtiscích částečky toneru?</p>	Obraťte se na technická podpora .	Problém je vyřešen.

Na výtisku se vyskytují tonerové šmouhy nebo stíny na pozadí

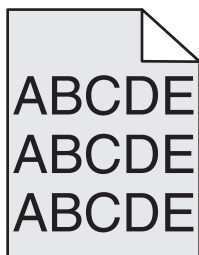

Činnost	Ano	Ne
<p>Krok 1</p> <p>a Znovu nainstalujte zobrazovací válec.</p> <p>1 Vyjměte tonerovou kazetu a potom zobrazovací jednotku.</p> <p>Výstraha—nebezpečí poškození: Nevystavujte zobrazovací jednotku přímému světlu na více než 10 minut. Delší vystavení přímému světlu může způsobit problémy s kvalitou tisku.</p> <p>2 Nainstalujte zobrazovací jednotku a poté kazetu.</p> <p>b Znovu odešlete tiskovou úlohu.</p> <p>Zmizely z výtisků tonerové šmouhy nebo stíny na pozadí?</p>	Problém je vyřešen.	Přejděte ke kroku 2.
<p>Krok 2</p> <p>Vyměňte zobrazovací jednotku a odešlete tiskovou úlohu znovu.</p> <p>Zmizely z výtisků tonerové šmouhy nebo stíny na pozadí?</p>	Problém je vyřešen.	Obráťte se na technická podpora .

Toner se stírá z papíru

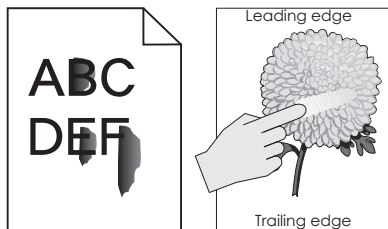

Činnost	Ano	Ne
<p>Krok 1</p> <p>Na ovládacím panelu tiskárny zkontrolujte nastavení typu a gramáže papíru v nabídce Papír.</p> <p>Odpovídá typ papíru a gramáž papíru vloženému v zásobníku?</p>	Přejděte ke kroku 2.	Zadejte typ a gramáž papíru v nastavení zásobníku tak, aby odpovídaly papíru vloženému do zásobníku.
<p>Krok 2</p> <p>Zkontrolujte, zda tisknete na papír s texturou nebo drsným povrchem.</p> <p>Tisknete na papír s texturou nebo na drsný papír?</p>	Na ovládacím panelu tiskárny nastavte texturu papíru v nabídce Papír.	Přejděte ke kroku 3.
<p>Krok 3</p> <p>a Na ovládacím panelu tiskárny zkontrolujte nabídku Gramáž papíru a položku Gramáž těžkého papíru nastavte na hodnotu Těžký.</p> <p>b Znovu odešlete tiskovou úlohu.</p> <p>Stírá se toner?</p>	Přejděte ke kroku 4.	Problém je vyřešen.

Činnost	Ano	Ne
<p>Krok 4</p> <p>a Zapněte režim spánku. Na ovládacím panelu tiskárny přejděte na: Nastavení >Obecná nastavení >Tichý režim >Zapnuto</p> <p>b Znovu odešlete tiskovou úlohu.</p> <p>Stírá se toner?</p>	<p>Obraťte se na technická podpora nebo na prodejce tiskáren Dell.</p>	<p>Problém je vyřešen.</p>

Nerovnoměrná hustota tisku

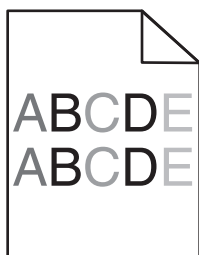

Činnost	Ano	Ne
<p>Vyměňte zobrazovací jednotku a odešlete tiskovou úlohu znovu.</p> <p>Je hustota tisku nerovnoměrná?</p>	<p>Obraťte se na technická podpora.</p>	<p>Problém je vyřešen.</p>

Na výtiscích se objevují svislá prázdná místa

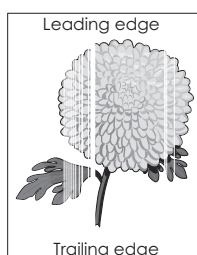

Činnost	Ano	Ne
<p>Krok 1</p> <p>a Zkontrolujte, zda program používá správný vzorek výplně. b Znovu odešlete tiskovou úlohu.</p> <p>Objevují se na výtiscích svislá prázdná místa?</p>	<p>Přejděte ke kroku 2.</p>	<p>Problém je vyřešen.</p>
<p>Krok 2</p> <p>a V nabídce Papír na ovládacím panelu tiskárny nastavte typ a gramáž papíru odpovídající papíru vloženému do zásobníku. b Znovu odešlete tiskovou úlohu.</p> <p>Objevují se na výtiscích svislá prázdná místa?</p>	<p>Přejděte ke kroku 3.</p>	<p>Problém je vyřešen.</p>

Činnost	Ano	Ne
<p>Krok 3</p> <p>Zkontrolujte, zda používáte doporučený typ papíru.</p> <p>a Vložte do zvoleného zásobníku nebo podavače doporučený typ papíru.</p> <p>b Znovu odešlete tiskovou úlohu.</p> <p>Objevují se na výtiscích svislá prázdná místa?</p>	Přejděte ke kroku 4.	Problém je vyřešen.
<p>Krok 4</p> <p>a Rozprostřete toner v zobrazovací jednotce.</p> <p>1 Vyjměte tonerovou kazetu a potom zobrazovací jednotku.</p> <p>2 Zatřeste zobrazovací jednotkou.</p> <p>Výstraha—nebezpečí poškození: Nevystavujte zobrazovací jednotku přímému světlu na více než 10 minut. Delší vystavení přímému světlu může způsobit problémy s kvalitou tisku.</p> <p>3 Znovu nainstalujte zobrazovací jednotku a poté kazetu.</p> <p>b Znovu odešlete tiskovou úlohu.</p> <p>Objevují se na výtiscích svislá prázdná místa?</p>	Přejděte ke kroku 5.	Problém je vyřešen.
<p>Krok 5</p> <p>Vyměňte zobrazovací jednotku a odešlete tiskovou úlohu znovu.</p> <p>Objevují se na výtiscích svislá prázdná místa?</p>	Obraťte se na technická podpora .	Problém je vyřešen.

Vestavěný webový server se neotevívá

Činnost	Ano	Ne
<p>Krok 1</p> <p>Zkontrolujte, zda je IP adresa tiskárny správná.</p> <p>Zobrazení IP adresy tiskárny:</p> <ul style="list-style-type: none"> na domovské obrazovce tiskárny v části TCP/IP v nabídce Síť/Porty; vytištěním stránky s nastavením sítě nebo stránky s nastavením nabídek a vyhledáním informace v části TCP/IP. <p>Poznámka: Adresa IP se zobrazí jako čtyři sady čísel oddělených tečkou, například 123.123.123.123.</p> <p>zjištění IP adresy tiskárny</p>	Přejděte ke kroku 2.	<p>Napište IP adresu tiskárny do adresního řádku webového prohlížeče.</p> <p>Poznámka: Chcete-li získat přístup k vestavěnému webovému serveru, může být v závislosti na nastavení sítě nutné zadat před IP adresou tiskárny výraz „https://“ namísto „http://“.</p>
<p>Krok 2</p> <p>Zkontrolujte, zda je tiskárna zapnuta.</p> <p>Je tiskárna zapnuta?</p>	Přejděte ke kroku 3.	Zapněte tiskárnu.
<p>Krok 3</p> <p>Zkontrolujte, zda funguje připojení k síti.</p> <p>Funguje připojení k síti?</p>	Přejděte ke kroku 4.	Obraťte se na správce systému.

Činnost	Ano	Ne
<p>Krok 4</p> <p>Zkontrolujte řádné připojení kabelů k tiskárně a tiskovému serveru. Další informace vyhledejte v dokumentaci k nastavení dodané s tiskárnou.</p> <p>Jsou kabely řádně připojeny k tiskárně a tiskovému serveru?</p>	Přejděte ke kroku 5.	Kabely řádně zasuňte do konektorů.
<p>Krok 5</p> <p>Dočasně zakažte webové servery proxy.</p> <p>Poznámka: Servery proxy mohou blokovat nebo omezovat přístup k některým webovým serverům včetně vestavěného webového serveru.</p> <p>Jsou webové servery proxy zakázány?</p>	Přejděte ke kroku 6.	Obráťte se na správce systému.
<p>Krok 6</p> <p>Zadáním správné IP adresy do adresního řádku se opětovně připojte k vestavěnému webovému serveru.</p> <p>Otevřel se vestavěný webový server?</p>	Problém je vyřešen.	Obráťte se na technická podpora .

Kontaktování technické podpory

Pokud budete telefonovat do oddělení technické podpory, popište problém, který máte, zprávu na displeji a kroky, které jste při řešení potíží při hledání řešení již podnikli.

Je třeba, abyste znali typ modelu tiskárny a číslo servisního štítku nebo kód pro expresní servis. Další informace najdete na štítku na zadní straně tiskárny. Číslo servisního štítku je uvedeno na stránce nastavení nabídek.

Další informace najdete na stránkách podpory společnosti Dell na adrese <http://support.dell.com>.

Dodatek

Technická podpora společnosti Dell

Technická podpora s pomocí technika vyžaduje spolupráci a aktivní účast zákazníka v procesu řešení problémů. Zajišťuje obnovení výchozích nastavení operačního systému, softwaru a ovladačů hardwaru do podoby při převzetí od společnosti Dell a ověření správné funkčnosti tiskárny a hardwaru nainstalovaného společností Dell. Kromě podpory, kterou poskytují techničtí pracovníci, je k dispozici i technická podpora online na stránkách technické podpory společnosti Dell. V některých případech je možné zakoupit i další možnosti technické podpory.

Společnost Dell poskytuje omezenou technickou podporu pro tiskárnu a jakýkoli software a periferní zařízení instalovaná společností Dell. Podporu pro software a periferie jiných výrobců poskytuje původní výrobce, a to včetně produktů zakoupených prostřednictvím Software & Peripherals (DellWare), ReadyWare a Custom Factory Integration (CFI/DellPlus).

Spojení se společností Dell

Informace o podpoře společnosti Dell naleznete na stránce **support.dell.com**. Na stránce WELCOME TO DELL SUPPORT zvolte svůj region a vyplňte požadované údaje, abyste získali přístup k nástrojům nápovědy a informacím.

K elektronickému spojení se společností Dell můžete využít následující adresy:

- Webové stránky

www.dell.com/

www.dell.com/ap/ (pouze pro Asii a Tichomoří)

www.dell.com/jp/ (pouze pro Japonsko)

www.euro.dell.com (pouze pro Evropu)

www.dell.com/la/ (pro Latinskou Ameriku a Karibské moře)

www.dell.ca (pouze pro Kanadu)

- Servery FTP (file transfer protocol) s anonymním přihlášením

ftp.dell.com

Přihlaste se jako uživatel: anonymous a jako heslo použijte svou e-mailovou adresu.

- Služba elektronické podpory

mobile_support@us.dell.com

support@us.dell.com

la-techsupport@dell.com (pouze pro Latinskou Ameriku a Karibské moře)

apsupport@dell.com (pouze pro Asii a Tichomoří)

support.jp.dell.com (pouze pro Japonsko)

support.euro.dell.com (pouze pro Evropu)

- Elektronická nabídková služba

apmarketing@dell.com (pouze pro Asii a Tichomoří)

sales_canada@dell.com (pouze pro Kanadu)

Záruka a poskytnutí náhrady

Společnost Dell Inc. („Dell“) vyrábí hardwarové produkty ze součástí a komponent, které jsou nové nebo ekvivalentní s novými, v souladu se standardními postupy. Informace o záruce poskytované na tiskárnu společností Dell najdete v *Informační příručce o produktu*.

Rejstřík

- [**
[Typ spotřebního materiálu] od jiného výrobce, viz Uživatelská příručka [33.xy] 179
- A**
aktualizace doplňků v ovladači tiskárny 35
- B**
bezdrátová síť
konfigurační informace 37
bezpečnostní zámek 130
- Č**
části
kontrola stavu 135
kontrola, pomocí serveru Embedded Web Server 135
části a spotřební materiál, stav kontrola, pomocí ovládacího panelu tiskárny 135
číselná klávesnice
ovládací panel tiskárny 12
čištění
vnějšek tiskárny 134
čištění pevného disku tiskárny 132
čištění tiskárny 134
- D**
deska řadiče
přístup 14
Disk je téměř plný. Je třeba zabezpečeným způsobem vymazat disk. 173
Disk plný [62] 172
displej, ovládací panel tiskárny 12
úprava jasu 128
Dochází toner [88.xy] 170
dokončovací funkce 68
dokončovací schránka
dokončovací funkce 68
podporované formáty papíru 68
dokumenty, tisk
na počítačích Macintosh 71
na systému Windows 71
- doplňková karta
instalace 23
dostupné interní doplňky 14
důvěrná data
informace o zabezpečení 133
důvěrné tiskové úlohy 74
tisk z počítače Macintosh 75
tisk ze systému Windows 75
důvěrné úlohy
změna nastavení tisku 147
- E**
ekologická nastavení
Ekonomický režim 126
Režim hibernace 128
Tichý režim 126
Embedded Web Server
kontrola stavu částí 135
kontrola stavu spotřebního materiálu 135
kopírování nastavení na další tiskárny 147
potíže s přístupem 219
úprava jasu 128
změna důvěrných nastavení tisku 147
Embedded Web Server nelze spustit 219
- F**
firmwarová karta 14
fólie
typy 63
vlození 55
- G**
gramáže papíru
podporováno 66
- H**
hlavičkový papír
zakládání, zásobník na 2100 listů 48
založení, univerzální podavač 55
založení, zásobníky 43
hluk, tiskárna
odstranění 126
- CH**
charakteristiky papíru 63
Chyba písma PPDS [50] 180
Chyba při čtení z rozbočovače USB. Odeberte rozbočovač. 173
chyby tisku 207
- I**
individuální nastavení
mazání 131
informace o bezpečnosti 6, 7
informace o tiskárně
kde je najdete 8
instalace doplňků
pořadí instalace 30
instalace faxové karty 23
instalace pevného disku tiskárny 25
instalace portu Internal Solutions Port 19
instalace softwaru tiskárny 34
přidání příslušenství 35
instalace tiskárny do sítě
Práce v síti Ethernet 36
instalace zásobníku na 2100 listů 31
instalace zásobníku na 550 listů 31
interní tiskový server
řešení problémů 191
interní volitelné doplňky 14
- J**
jednotka paměti flash
tisk z... 73
jednotky paměti flash
podporované typy souborů 72
- K**
K dokončení úlohy je zapotřebí spotřební materiál 185
kabely
síť Ethernet 32
USB 32
Karta USB / paralelního rozhraní
řešení problémů 193
kazeta se svorkami
výměna 142

- konfigurace
 - oznámení o spotřebním materiálu, sada pro údržbu 136
 - oznámení o spotřebním materiálu, tonerová kazeta 136
 - oznámení o spotřebním materiálu, zobrazovací jednotka 136
 - tiskárna 10
 - více tiskáren 147
- konfigurace nastavení portů 40
- konfigurace upozorňování na spotřební materiál 136
- konfigurační informace
 - bezdrátová síť 37
- kontaktování technické podpory 220
- kontrola nereagující tiskárny 187
- kontrola stavu částí a spotřebního materiálu 135
- kontrolka
 - ovládací panel tiskárny 12
- L**
- likvidace pevného disku tiskárny 130
- M**
- mazání disku 132
- metoda Push Button Configuration použití 38
- metoda s využitím PIN (Personal Identification Number) kódu použití 38
- možnosti
 - aktualizace v ovladači tiskárny 35
 - firmwarové karty 14
 - paměťová karta 14, 17
 - pevný disk tiskárny, instalace 25
 - pevný disk tiskárny, vyjmutí 29
 - port Internal Solutions Port, instalace 19
 - zásobník na 2100 listů, instalace 31
 - zásobník na 550 listů, instalace 31
- N**
- na výtiscích se objevují svislé pruhované čáry 215
- na výtiscích se zobrazují komprimované obrázky 203
- na výtiscích se zobrazují opakované vady 212
- na výtisku se objevují vodorovné pruhované čáry 214
- Nabídka Aktivní NIC 90
- Nabídka AppleTalk 94
- Nabídka Bezdrátové připojení 94
- Nabídka Čištění disku 103
- Nabídka Deník bezpečnostního auditu 103
- Nabídka Dokončování 113
- Nabídka Důvěrný tisk 102
- Nabídka Emulace PCL 119
- Nabídka Evidence úloh 116
- Nabídka Formát/typ papíru 79
- Nabídka gramáže papíru 84
- Nabídka HTML 122
- Nabídka IPv6 93
- Nabídka Konfigurace multifunkční tiskárny 82
- Nabídka Kvalita 115
- Nabídka Náhradní formát 82
- Nabídka Náповěda 123
- Nabídka Nastavení 112
 - načítání na více tiskárnách 147
- Nabídka Nastavení odkladače 87
- Nabídka Nastavení serveru SMTP 101
- Nabídka Nastavení tisku 109
- Nabídka Nastavit datum a čas 104
- Nabídka obecných nastavení 105
- Nabídka Obrázek 123
- Nabídka Paralelní rozhraní [x] 96
- Nabídka PDF 118
- Nabídka PostScript 119
- Nabídka Povrch papíru 82
- Nabídka Různé 102
- Nabídka Sériové rozhraní [x] 98
- Nabídka Sestavy 89
- Nabídka Síť [x] 90
- Nabídka síťové karty 91
- Nabídka Síťové zprávy 91
- Nabídka Standardní síť 90
- Nabídka Standardní USB 95
- Nabídka TCP/IP 92
- Nabídka Univerzální nastavení 87
- Nabídka Utility 117
- Nabídka Vlastní typy 86
- Nabídka Výchozí zdroj 78
- Nabídka XPS 118
- Nabídka Zakládání papíru 85
- nabídky
 - AppleTalk 94
 - Bezdrátové 94
 - Čištění disku 103
 - Deník bezpečnostního auditu 103
 - Dokončování 113
 - Důvěrný tisk 102
 - Emulace PCL 119
 - Evidence úloh 116
 - Gramáž papíru 84
 - HTML 122
 - Instalace 112
 - IPv6 93
 - Konfigurace univerzálního podavače 82
 - Kvalita 115
 - Nabídka Nastavení serveru SMTP 101
 - Náhradní formát 82
 - Náповěda 123
 - Nastavení odkladače 87
 - Nastavení tisku 109
 - Nastavit čas a datum 104
 - NIC aktivní 90
 - Obecná nastavení 105
 - Obrázek 123
 - Obslužné programy 117
 - Paralelní port [x] 96
 - PDF 118
 - PostScript 119
 - Povrch papíru 82
 - Různé 102
 - Sériový port [x] 98
 - seznam 78
 - Síť [x] 90
 - Síťová karta 91
 - Síťové zprávy 91
 - Standardní síť 90
 - Standardní USB 95
 - TCP/IP 92
 - Univerzální nastavení 87
 - Velikost nebo typ papíru 79
 - Vlastní typy 86
 - Výchozí zdroj 78
 - XPS 118
 - Zakládání papíru 85
 - Zprávy 89
- nádobka děrovače
 - vyprázdnění 135
- Naformátujte disk pro použití v tomto zařízení 173
- Nainstalujte odkladač [x] 175

- Nainstalujte zásobník [x] 175
 - nastavení
 - adresa TCP/IP 92
 - typ papíru 43
 - velikost papíru 43
 - nastavení bezdrátové sítě
 - použití serveru Embedded Web Server 39
 - nastavení portu
 - konfigurace 40
 - nastavení režimu spánku 127
 - nastavení sériového tisku 41
 - nastavení sítě Ethernet
 - příprava pro 36
 - s použitím počítače Macintosh 36
 - s použitím systému Windows 36
 - nastavení šetrná vůči životnímu prostředí
 - Ekonomický režim 126
 - jas displeje tiskárny, úprava 128
 - Režim hibernace 128
 - Režim spánku 127
 - Tichý režim 126
 - úspora spotřebního materiálu 125
 - nastavení tiskárny
 - v síti Ethernet (pouze Macintosh) 36
 - v síti Ethernet (pouze Windows) 36
 - nastavení univerzálního formátu papíru 43
 - nastavení úsporného režimu 126
 - nastavení zabezpečení
 - mazání 131
 - nastavení zařízení a sítě
 - mazání 131
 - Nástroj pro objednání spotřebního materiálu
 - objednání spotřebního materiálu 137
 - Návod pro správce serveru Embedded Web Server
 - kde je najdete 133
 - název Vlastní typ [x]
 - vytvoření 59
 - název vlastního typu papíru
 - vytvoření 59
 - názvy vlastních typů papíru
 - přidělení 60
 - Nedostatek paměti k operaci defragmentace paměti flash [37] 175
 - Nedostatek paměti k podpoře funkce šetření zdroji [35] 176
 - Nedostatek paměti ke skládání kopií úlohy [37] 176
 - Nedostatek paměti, došlo k vymazání některých pozdržených úloh [37] 175
 - Nedostatek paměti, některé pozdržené úlohy nebudou obnoveny [37] 176
 - Nedostatek volného místa v paměti flash pro zdroje [52] 180
 - Nekompatibilní výstupní odkladač [x] [59] 174
 - Nekompatibilní zásobník [x] [59] 174
 - Některé pozdržené úlohy nebyly obnoveny 185
 - Nepodporovaný doplněk ve slotu [x] [55] 186
 - Nepodporovaný formát papíru v zásobníku [x] 186
 - Nepodporovaný rozbočovač USB, odeberte jej 173
 - nerovnoměrný tisk 218
 - Neshoda kazety, zobrazovací jednotky [41.xy] 170
 - Nesprávný formát papíru, otevřete [zdroj papíru] [34] 174
 - nestálost
 - prohlášení o 130
 - Nízký stav zobrazovací jednotky [84.xy] 173
- O**
- obálky
 - typy pro použití 62
 - vložení 55
 - objednání
 - sada pro údržbu 137
 - sada válců 137
 - objednání spotřebního materiálu
 - použití domovské stránky tiskárny 137
 - objevují se prázdná místa 218
 - objevují se pruhy 218
 - objevují se svislá prázdná místa 218
 - Obnovit pozdržené úlohy? 184
 - Odeberte papír z [název odkladače z propojené sady] 183
 - Odeberte papír z odkladače [x] 183
- Odeberte papír ze standardního výstupního odkladače 183**
- Odeberte papír ze všech odkladačů 182**
- odstraňování problémů s příslušenstvím tiskárny**
- interní tiskový server 191
 - Karta USB / paralelního rozhraní 193
 - Port ISP (Internal Solutions Port) 192
 - problémy se zásobníkem 191
 - volitelný interní doplněk nebyl zjištěn 190
- Odstraňte obalový materiál z [název oblastí] 182**
- opakovat tiskové úlohy 74
 - tisk z počítače Macintosh 75
 - tisk ze systému Windows 75
- ověřit tiskové úlohy 74**
- tisk z počítače Macintosh 75
 - tisk ze systému Windows 75
- ovládací panel tiskárny**
- části 12
 - kontrolka 12
 - Kontrolka tlačítka Spánek 12
 - použití 12
 - úprava jasu 128
 - výchozí nastavení výrobce, obnovení 148
- ovládací panel tiskárny, virtuální displej**
- použití serveru Embedded Web Server 146
- ovládací panel, tiskárna**
- kontrolka 12
 - Kontrolka tlačítka Spánek 12
- oznámení o spotřebním materiálu konfigurace 136**
- P**
- paměť
 - typy instalované v tiskárně 130
 - paměť pevného disku tiskárny
 - mazání 132
 - paměťová karta 14
 - instalace 17
 - papír
 - hlavičkový papír 65
 - charakteristika 63
 - nastavení formátu 43
 - nastavení typu 43

nepřijatelný 65
 použití recyklovaného papíru 125
 předtištěné formuláře 65
 recyklovaný papír 65
 uložení 63, 66
 univerzální nastavení velikosti 43
 výběr 64
 Paralelní port [x] neaktivní [56] 180
 pevný disk tiskárny
 instalace 25
 likvidace 130
 odebrání 29
 otřetí 132
 šifrování 132
 Plná paměť [38] 179
 počet zbývajících stran
 odhad 134
 podporované formáty papíru 67
 podporované gramáže papíru 66
 podporované jednotky flash 72
 podporované typy papíru 66
 pomocí ovládacího panelu
 tiskárny 12
 Port Ethernet 32
 Port ISP (Internal Solutions Port)
 instalace 19
 řešení problémů 192
 změna nastavení portů 40
 port USB 32
 ovládací panel tiskárny 12
 Port USB [x] neaktivní [56] 187
 Potřeba výměny papíru 180
 použití recyklovaného papíru 125
 použití režimu hibernace 128
 pozdržené úlohy 74
 tisk z počítače Macintosh 75
 tisk ze systému Windows 75
 Práce v síti Ethernet
 Macintosh 36
 Windows 36
 prevence zaseknutí papíru 149
 problémy s tiskárnou, řešení
 základních 187
 prohlášení o nestálosti 130
 prohlížení virtuálního displeje
 použití serveru Embedded Web
 Server 146
 propojování zásobníků 59
 přiřazení názvů vlastních typů
 papíru 60
 přemístění tiskárny 9, 143, 145
 přeprava tiskárny 145

Při čtení z jednotky USB došlo k
 chybě. Vyjměte jednotku USB. 173
 Příliš mnoho instalovaných pamětí
 flash [58] 186
 Příliš mnoho nainstalovaných disků
 [58] 185
 Příliš mnoho připojených odkladačů
 [58] 185
 Příliš mnoho připojených zásobníků
 [58] 186
 připojování k bezdrátové síti
 metoda s využitím PIN (Personal
 Identification Number) kódu 38
 použití PBC, metoda Push Button
 Configuration (pomocí
 tlačítek) 38
 použití serveru Embedded Web
 Server 39
 příprava instalace tiskárny do sítě
 Ethernet 36
 příslušenství tiskárny, odstraňování
 problémů
 problémy se zásobníkem na 2 100
 listů 189
 přístup k aplikaci Středisko
 sledování stavu 146
 publikace
 kde je najdete 8

R

recyklace
 produkty společnosti Dell 129
 recyklovaný papír
 použití 65, 125
 registrační karty
 typy 62
 vlození 55
 Režim hibernace
 použití 128
 Režim spánku
 nastavení 127
 rozpojování zásobníků 59
 rušení
 tisková úloha, z počítače 77

Ř

řešení Embedded Solutions
 mazání 131
 řešení problémů
 Embedded Web Server nelze
 spustit 219

kontaktování technické
 podpory 220
 kontrola nereagující tiskárny 187
 řešení základních potíží s
 tiskárnou 187
 řešení problémů s displejem
 displej tiskárny je prázdný 189
 řešení problémů s kvalitou tisku
 bílé skvrny 218
 chyby tisku 207
 kvalita tisku na průhlednou fólii je
 špatná 216
 na výtiscích se objevují částečky
 toneru 216
 na výtiscích se objevují vodorovná
 prázdná místa 204
 na výtiscích se vyskytují tonerové
 šmouhy nebo stíny na
 pozadí 216
 na výtiscích se zobrazují
 komprimované obrázky 203
 na výtiscích se zobrazují
 opakované vady 212
 na výtisku se objevuje šedé
 pozadí 203
 na výtisku se objevují vodorovné
 pruhované čáry 214
 na výtisku se zobrazují
 „duchové“ 213
 nerovnoměrný tisk 218
 oříznuté stránky nebo
 obrázky 202
 prázdné strany 210
 svislé pruhy 215
 šikmý tisk 213
 tisk je příliš světlý 209
 tisk je příliš tmavý 208
 tiskárna tiskne stránky vytištěné
 černou barvou 211
 toner se smazává 217
 znaky mají zubaté okraje 201
 řešení problémů s podáváním
 papíru
 hlášení zůstává po odstranění
 zablokování 194
 řešení problémů s tiskem
 časté zaseknutí papíru 194
 chyba při čtení jednotky flash 196
 nesprávné okraje na výtiscích 205
 netisknou se soubory PDF ve více
 jazycích 198
 obálka se při tisku zalepí 195

- pozdržené úlohy se netisknou 195
 propojování zásobníků
 nefunguje 200
 tisk úlohy trvá déle, než je
 obvyklé 198
 tisknou se nesprávné znaky 196
 úlohy se netisknou 199
 úlohy se tisknou na špatný
 papír 197
 úlohy se tisknou z nesprávného
 zásobníku 197
 uvíznuté stránky se nevytisknou
 znovu 193
 Velké úlohy se nekompletují 197
 vyskytují se neočekávané konce
 stránky 201
 zvlněný papír 206
 řešení problémů, displej
 displej tiskárny je prázdný 189
 řešení problémů, kvalita tisku
 chyby tisku 207
 kvalita tisku na průhlednou fólii je
 špatná 216
 na stránce se tisknou bílé
 pruhy 218
 na výtiscích se objevují částečky
 toneru 216
 na výtiscích se objevují vodorovná
 prázdná místa 204
 na výtiscích se vyskytují tonerové
 šmouhy nebo stíny na
 pozadí 216
 na výtiscích se zobrazují
 komprimované obrázky 203
 na výtiscích se zobrazují
 opakované vady 212
 na výtisku se objevuje šedé
 pozadí 203
 na výtisku se objevují vodorovné
 pruhované čáry 214
 na výtisku se zobrazují
 „duchové“ 213
 nerovnoměrný tisk 218
 oříznuté stránky nebo
 obrázky 202
 prázdné strany 210
 svislé pruhy 215
 šikmý tisk 213
 tisk je příliš světlý 209
 tisk je příliš tmavý 208
 tiskárna tiskne stránky vytištěné
 černou barvou 211
 toner se smazává 217
 znaky mají zubaté okraje 201
 řešení problémů, podávání papíru
 hlášení zůstává po odstranění
 zablokování 194
 řešení problémů, tisk
 časté zaseknutí papíru 194
 chyba při čtení jednotky flash 196
 nesprávné okraje na výtiscích 205
 netisknou se soubory PDF ve více
 jazycích 198
 obálka se při tisku zalepí 195
 pozdržené úlohy se netisknou 195
 propojování zásobníků
 nefunguje 200
 tisk se zpomaluje 200
 tisk úlohy trvá déle, než je
 obvyklé 198
 tisknou se nesprávné znaky 196
 úlohy se netisknou 199
 úlohy se tisknou na špatný
 papír 197
 úlohy se tisknou z nesprávného
 zásobníku 197
 uvíznuté stránky se nevytisknou
 znovu 193
 Velké úlohy se nekompletují 197
 vyskytují se neočekávané konce
 stránky 201
 zvlněný papír 206
 řešení problémů, volitelné
 příslušenství tiskárny
 interní tiskový server 191
 Karta USB / paralelního
 rozhraní 193
 Port ISP (Internal Solutions
 Port) 192
 problémy se zásobníkem 191
 problémy se zásobníkem na 2 100
 listů 189
 volitelný interní doplněk nebyl
 zjištěn 190
- S**
- sada pro údržbu
 objednání 137
 Sada pro údržbu – nízká životnost
 [80.xy] 178
 Sada pro údržbu – velmi nízká
 životnost [80.xy] 179
 sada válců
 objednání 137
 Sériový port [x] neaktivní [56] 184
 sériový tisk
 nastavení 41
 seznam adresářů
 tisk 76
 seznam ukázek typů písma
 tisk 76
 síť Ethernet
 příprava k instalaci pro tisk v síti
 Ethernet 36
 Složitá strana, některá data možná
 nebyla vytištěna [39] 172
 snížení hlasitosti 126
 software
 Nástroj pro objednání spotřebního
 materiálu 137
 Středisko sledování stavu 146
 Zasílání informací o stavu 146
 software tiskárny
 instalace 34
 Softwarová chyba sítě [x] [54] 179
 Softwarová chyba standardní sítě
 [54] 185
 spotřební materiál
 kontrola stavu 135
 kontrola, pomocí serveru
 Embedded Web Server 135
 objednání 137
 použití recyklovaného papíru 125
 šetření 125
 uložení 137
 spotřební materiál, objednání
 sada pro údržbu 137
 sada válců 137
 správa zpráv tiskárny 146
 Standardní port USB neaktivní
 [56] 185
 standardní zásobník
 vložení 43
 standardní zásobník na 550 listů
 vložení 43
 stav částí a spotřebního materiálu
 kontrola 135
 stornování tiskové úlohy
 z ovládacího panelu tiskárny 76
 z počítače 77
 stránka nastavení nabídek
 tisk 42
 stránka s nastavením sítě
 tisk 42
 Středisko sledování stavu
 přístup 146

sytost toneru
nastavení 71

Š

šifrování pevného disku
tiskárny 132
štítky, papír
typy 63

T

technická podpora
spojení 220
Tichý režim 126
typy
fólie 63
pro používání obálek 62
registrační karty 62
štítky, papír 63
typy pro používání obálek 62
tisk
na počítačích Macintosh 71
na systému Windows 71
seznam adresářů 76
seznam ukázek typů písma 76
stránka nastavení nabídek 42
stránka s nastavením sítě 42
z jednotky flash 73
tisk dokumentu 71
tisk důvěrných a jiných pozdržených
úloh
na systému Windows 75
z počítače Macintosh 75
tisk se zpomaluje 200
tisk stránky s nastavením sítě 42
tisk z jednotky flash 73
tiskárna
dokončovací funkce 68
konfigurace 10
minimální volné prostory 9
modely 10
přemístění 9, 143, 145
přepřevování 145
volba umístění 9
tiskárna tiskne prázdné stránky 210
tisková úloha
rušení, z počítače 77
zrušení z ovládacího panelu
tiskárny 76
tlačítka, ovládací panel tiskárny 12
Tlačítko Domů
ovládací panel tiskárny 12

Tlačítko Spánek
ovládací panel tiskárny 12
Tlačítko Stop nebo Storno
ovládací panel tiskárny 12
tonerová kazeta
výměna 138
trvalá paměť 130
mazání 131
typ papíru
podporováno 66

U

ukládání tiskových úloh 74
uložení
papír 66
spotřební materiál 137
Univerzální formát papíru
nastavení 43
univerzální podavač
vložení 55
uvíznutí papíru
prevence 149

Ú

úprava jasu displeje tiskárny 128
úprava sytosti toneru 71
úspora spotřebního materiálu 125
úsporná nastavení
Ekonomický režim 126
jas, úprava 128
Režim hibernace 128
Režim spánku 127
Tichý režim 126
úspora spotřebního materiálu 125

V

velikosti papíru
podporováno 67
Velmi nízký stav zobrazovací
jednotky [84.xy] 173
virtuální displej
kontrola, pomocí serveru
Embedded Web Server 146
Vlastní typ [x]
přiřazení typu papíru 60
vlastní typ papíru
přidělení 60
vložení
fólie 55
hlavičkový papír v univerzálním
podavači 55

hlavičkový papír v zásobnících 43
hlavičkový papír v zásobníku na
2100 listů 48
obálky 55
registrační karty 55
standardní zásobník na
550 listů 43
univerzální podavač 55
volitelná přihrádka na 550 listů 43
Zásobník na 2100 listů 48
Vložte krabici děrovače 174
Vložte svorky 176
Vložte zásobník [x] 174
Vložte zásobník na svorky 174
vnějšek tiskárny
čištění 134
volitelná přihrádka na 550 listů
vložení 43
výběr papíru 64
výběr umístění tiskárny 9
vyhledání dalších informací o
tiskárně 8
vyhrazené tiskové úlohy 74
tisk z počítače Macintosh 75
tisk ze systému Windows 75
výchozí nastavení výrobce,
obnovení 148
Vyjměte vadný disk [61] 182
vyjmutí pevného disku tiskárny 29
vymazání dočasné paměti 131
vymazání paměti pevného
disku 132
vymazání trvalé paměti 131
výměna
zobrazovací válec 140
výměna kazety se svorkami 142
výměna spotřebního materiálu
kazeta se svorkami 142
výměna tonerové kazety 138
Vyměňte chybějící kazetu
[31.xy] 183
Vyměňte chybějící nebo nereagující
zapékač [31.xy] 182
Vyměňte chybějící zapékač
[31.xy] 184
Vyměňte chybějící zobrazovací
jednotku [31.xy] 184
Vyměňte kazetu, zbývá přibližně 0
stran [88.xy] 183
Vyměňte nepodporovanou kazetu
[32.xy] 184

Vyměňte nepodporovanou
zobrazovací jednotku [32.xy] 184
Vyměňte nepodporovaný zapékač
[32.xy] 184
Vyměňte sadu pro údržbu, zbývá
přibližně 0 stran [80.xy] 183
Vyměňte vadnou zobrazovací
jednotku [31.xy] 183
Vyměňte zobrazovací jednotku,
zbývá přibližně 0 stran [84.xy] 183
vyprázdnění nádoby děrovače 135
Vyprázdněte krabici děrovače 173

W

webová stránka o zabezpečení
kde je najdete 133

Z

zabezpečení
změna důvěrných nastavení
tisku 147
zabezpečení tiskárny
informace o 133
zablokování, odstranění
do univerzálního podavače 161
uvnitř tiskárny 153
v oblasti oboustranného tisku 159
v sešivací dokončovací
schránce 166
v zadních dvířkách dokončovací
schránky 165
v zadních dvířkách rozšiřujícího
odkladače 164
v zadních dvířkách schránky 162
v zásobníku 160
ve standardním odkladači 156
za zadními dvířky 155, 156
zabránění uvíznutí 66
Založte do [zdroj papíru] [formát
papíru] [orientace] 177
Založte do [zdroj papíru] [název
vlastního typu] [orientace] 177
Založte do [zdroj papíru] [typ
papíru] [formát papíru]
[orientace] 177
Založte do [zdroj papíru] [vlastní
řetězec] [orientace] 176
Založte do ručního podavače
[formát papíru] [orientace] 178
Založte do ručního podavače [název
vlastního typu] [orientace] 178

Založte do ručního podavače [typ
papíru] [formát papíru]
[orientace] 178
Založte do ručního podavače
[vlastní řetězec] [orientace] 177
zámek, bezpečnost 130
zapojování kabelů 32
zaseknutí
popis hlášení 151
prevence 149
přístup 151
Zaseknutí [x] stránek, odstraňte
papír, otevřete dvířka
sešíváčky. Nechte papír v odkladači.
[455–457] 166
Zaseknutí [x] stránek, odstraňte
papír, otevřete zadní dvířka
dokončovací schránky. Nechte papír
v odkladači. [451] 165
Zaseknutí [x] stránek, odstraňte
papír, otevřete zadní dvířka
rozšiřujícího odkladače. Nechte
papír v odkladači. [43y.xx] 164
Zaseknutí [x] stránek, odstraňte
papír, otevřete zadní dvířka
schránky. Nechte papír v odkladači.
[41y.xx] 162
Zaseknutí [x] stránek, odstraňte
zaseknutý papír ve standardním
odkladači. [203] 156
Zaseknutí [x] stránek, otevřete
horní a dolní zadní dvířka. [231–
234] 156
Zaseknutí [x] stránek, otevřete
horní zadní dvířka. [202] 155
Zaseknutí [x] stránek, otevřete
zásobník [x]. [24x] 160
Zaseknutí [x] stránek, uvolněte
ruční podavač. [250] 161
Zaseknutí [x] stránek, vyjměte
zásobník 1 a uvolněte duplexor.
[235–239] 159
Zaseknutí [x] stránek, zvedněte
přední kryt a vyjměte kazetu. [200–
201] 153
zaseknutí papíru, odstranění
do univerzálního podavače 161
uvnitř tiskárny 153
v oblasti oboustranného tisku 159
v sešivací dokončovací
schránce 166

v zadních dvířkách dokončovací
schránky 165
v zadních dvířkách rozšiřujícího
odkladače 164
v zadních dvířkách schránky 162
v zásobníku 160
ve standardním odkladači 156
za zadními dvířky 155, 156
Zásobník na 2100 listů
instalace 31
vložení 48
Zásobník na 550 listů
instalace 31
zásobníky
propojování 59
rozpojení 59
Zavřete dvířka nebo vložte
kazetu 172
Zavřete přední dvířka 172
Zjištěna neformátovaná paměť flash
[53] 186
Zjištěna vadná paměť flash [51] 172
Zkontrolujte připojení zásobníku
[x] 171
Změna [zdroj papíru] na [formát
papíru] vkládání [orientace] 171
Změna [zdroj papíru] na [název
vlastního typu] vkládání
[orientace] 171
Změna [zdroj papíru] na [vlastní
řetězec] vkládání [orientace] 170
Změna konfigurace, některé
pozdržené úlohy nebyly obnoveny
[57] 172
Změňte [zdroj papíru] na [typ
papíru] [formát papíru]
vkládání [orientace] 171
Znovu nainstalujte chybějící nebo
nereagující kazetu [31.xy] 182
Znovu nainstalujte chybějící nebo
nereagující zobrazovací jednotku
[31.xy] 182
Znovu připojte odkladač [x] 181
Znovu připojte odkladače [x] –
[y] 181
zobrazovací válec
výměna 140
zprávy tiskárny
[Typ spotřebního materiálu] od
jiného výrobce, viz Uživatelská
příručka [33.xy] 179

- Disk je téměř plný. Je třeba zabezpečeným způsobem vymazat disk. 173
- Disk plný [62] 172
- Dochází toner [88.xy] 170
- Chyba písma PPDS [50] 180
- Chyba při čtení z rozbočovače USB. Odeberte rozbočovač. 173
- K dokončení úlohy je zapotřebí spotřební materiál 185
- Naformátujte disk pro použití v tomto zařízení 173
- Nainstalujte odkladač [x] 175
- Nainstalujte zásobník [x] 175
- Nedostatek paměti k operaci defragmentace paměti flash [37] 175
- Nedostatek paměti k podpoře funkce šetření zdroji [35] 176
- Nedostatek paměti ke skládání kopií úlohy [37] 176
- Nedostatek paměti, došlo k vymazání některých pozdržených úloh [37] 175
- Nedostatek paměti, některé pozdržené úlohy nebudou obnoveny [37] 176
- Nedostatek volného místa v paměti flash pro zdroje [52] 180
- Nekompatibilní výstupní odkladač [x] [59] 174
- Nekompatibilní zásobník [x] [59] 174
- Některé pozdržené úlohy nebyly obnoveny 185
- Nepodporovaný disk 186
- Nepodporovaný doplněk ve slotu [x] [55] 186
- Nepodporovaný formát papíru v zásobníku [x] 186
- Nepodporovaný rozbočovač USB, odeberte jej 173
- Neshoda kazety, zobrazovací jednotky [41.xy] 170
- Nesprávný formát papíru, otevřete [zdroj papíru] [34] 174
- Nízký stav zobrazovací jednotky [84.xy] 173
- Obnovit pozdržené úlohy? 184
- Odeberte papír z [název odkladače z propojené sady] 183
- Odeberte papír z odkladače [x] 183
- Odeberte papír ze standardního výstupního odkladače 183
- Odeberte papír ze všech odkladačů 182
- Odstraňte obalový materiál z [název oblasti] 182
- Paralelní port [x] neaktivní [56] 180
- Plná paměť [38] 179
- Port USB [x] neaktivní [56] 187
- Potřeba výměny papíru 180
- Při čtení z jednotky USB došlo k chybě. Vyjměte jednotku USB. 173
- Příliš mnoho instalovaných pamětí flash [58] 186
- Příliš mnoho nainstalovaných disků [58] 185
- Příliš mnoho připojených odkladačů [58] 185
- Příliš mnoho připojených zásobníků [58] 186
- Sada pro údržbu – nízká životnost [80.xy] 178
- Sada pro údržbu – velmi nízká životnost [80.xy] 179
- Sériový port [x] neaktivní [56] 184
- Složitá strana, některá data možná nebyla vytištěna [39] 172
- Softwarová chyba sítě [x] [54] 179
- Softwarová chyba standardní sítě [54] 185
- správa 146
- Standardní port USB neaktivní [56] 185
- Velmi nízký stav zobrazovací jednotky [84.xy] 173
- Vložte krabici děrovače 174
- Vložte svorky 176
- Vložte zásobník [x] 174
- Vložte zásobník na svorky 174
- Vyjměte vadný disk [61] 182
- Vyměňte chybějící kazetu [31.xy] 183
- Vyměňte chybějící nebo nereagující zapékač [31.xy] 182
- Vyměňte chybějící zapékač [31.xy] 184
- Vyměňte chybějící zobrazovací jednotku [31.xy] 184
- Vyměňte kazetu, zbývá přibližně 0 stran [88.xy] 183
- Vyměňte nepodporovanou kazetu [32.xy] 184
- Vyměňte nepodporovanou zobrazovací jednotku [32.xy] 184
- Vyměňte nepodporovaný zapékač [32.xy] 184
- Vyměňte sadu pro údržbu, zbývá přibližně 0 stran [80.xy] 183
- Vyměňte vadnou zobrazovací jednotku [31.xy] 183
- Vyměňte zobrazovací jednotku, zbývá přibližně 0 stran [84.xy] 183
- Vyprázdněte krabici děrovače 173
- Založte do [zdroj papíru] [formát papíru] [orientace] 177
- Založte do [zdroj papíru] [název vlastního typu] [orientace] 177
- Založte do [zdroj papíru] [typ papíru] [formát papíru] [orientace] 177
- Založte do [zdroj papíru] [vlastní řetězec] [orientace] 176
- Založte do ručního podavače [formát papíru] [orientace] 178
- Založte do ručního podavače [název vlastního typu] [orientace] 178
- Založte do ručního podavače [typ papíru] [formát papíru] [orientace] 178
- Založte do ručního podavače [vlastní řetězec] [orientace] 177
- Zaseknutí [x] stránek, odstraňte papír, otevřete dvířka sešíváčky. Nechte papír v odkladači. [455–457] 166
- Zaseknutí [x] stránek, odstraňte papír, otevřete zadní dvířka dokončovací schránky. Nechte papír v odkladači. [451] 165
- Zaseknutí [x] stránek, odstraňte papír, otevřete zadní dvířka rozšiřujícího odkladače. Nechte papír v odkladači. [43y.xx] 164
- Zaseknutí [x] stránek, odstraňte papír, otevřete zadní dvířka schránky. Nechte papír v odkladači. [41y.xx] 162

- Zaseknutí [x] stránek, odstraňte zaseknutý papír ve standardním odkladači. [203] 156
- Zaseknutí [x] stránek, otevřete horní a dolní zadní dvířka. [231–234] 156
- Zaseknutí [x] stránek, otevřete horní zadní dvířka. [202] 155
- Zaseknutí [x] stránek, otevřete zásobník [x]. [24x] 160
- Zaseknutí [x] stránek, uvolněte ruční podavač. [250] 161
- Zaseknutí [x] stránek, vyjměte zásobník 1 a uvolněte duplexor. [235–239] 159
- Zaseknutí [x] stránek, zvedněte přední kryt a vyjměte kazetu. [200–201] 153
- Zavřete dvířka nebo vložte kazetu 172
- Zavřete přední dvířka 172
- Zjištěna neformátovaná paměť flash [53] 186
- Zjištěna vadná paměť flash [51] 172
- Zkontrolujte připojení zásobníku [x] 171
- Změna [zdroj papíru] na [formát papíru] vkládání [orientace] 171
- Změna [zdroj papíru] na [název vlastního typu] vkládání [orientace] 171
- Změna [zdroj papíru] na [vlastní řetězec] vkládání [orientace] 170
- Změna konfigurace, některé pozdržené úlohy nebyly obnoveny [57] 172
- Změňte [zdroj papíru] na [typ papíru] [formát papíru] vkládání [orientace] 171
- Znovu nainstalujte chybějící nebo nereagující kazetu [31.xy] 182
- Znovu nainstalujte chybějící nebo nereagující zobrazovací jednotku [31.xy] 182
- Znovu připojte odkladač [x] 181
- Znovu připojte odkladače [x] – [y] 181